滿洲報

(第三種郵便物認可大正十一年七月廿四日) 發行人 西片朝三 編輯人 金念曾 印刷人 金慕章

(本報價目) 每份現大洋五分 每月現大洋一圓一角 三個月現大洋三圓二角 六個月現大洋六圓二角 全年現大洋十二圓 郵費先惠郵票不收 (廣告刊費) 一行十二字起碼刊費一日每行現大洋一圓 特別及長期者另議

發行所 中日合辦 滿洲報社 大連市山縣通一四二番地 電話 (編輯部(長)七五一三番 經理部 四〇三四番) 振替貯金口座(大連)三七三番

THE MAN CHOU PAO SHE 142 Yamagatadori, Dairen, Manchuria.

昭和四年三月六日

論說

遷地為良（知非）

安土重遷、原為常事、近年來魯省難民、被天災兵禍所迫、不得已而離鄉去里、渡海北來、當其臨行之際、都故鄉之山川景物、徘徊有銘魂、而洒別淚者乎、自前歲迄今、大連一埠、從茲紛至者、不下數百萬、由他道路經過者、更不知凡幾、魯省地狹人稠、經此一番播遷、必能減人口若干、關東地方、容納多民如許、應非昔之蕭條景況矣、乃扶老携幼者、視之若鶩、歸之若市、宜見分外熱鬧、據北滿來人云、吉黑兩省境界內、依然曠渺無人、難民至者雖夥、不覺其多、譬之滄海之納眾流、而有尾閭以洩之、任爾江河日下、決無溢出之患焉、以是觀之、東三省沃壤千里、實為中華之尾閭、開闢未至其時、以故棄之如遺、今為潮流鼓蕩、各適樂土而居、純乎出於自動、不待政府之迫脅、亦時會使然、雖出門惆悵、每多離別可憐之色、顧戀常習故、人之恒情、在英雄亦不能免、況蠢常者流、吾知負擔子女、既涉山川者、此時與乞丐無異、他日作塞上富翁、必然而無疑者、不觀夫三省以內、所稱之大糧戶耶、詢厥原籍、係由魯省遷來者、十居八九、外來之難民、各能安居樂業、衣食充足、後來之難民獨不能飽食煖衣、而稱無懷葛天之人民、有是理乎、夫何地不可求生活、何處青山不可埋骨、彼守株待兔者、特愚人耳、魯省人民、考其祖先、由漢武二年移居者、實居多數、乃靦擇土而居、殆有今日、遷地為良、誠非虛也、以現時言之、陸車水角、方便已極、天津何異於比鄰、必本愚假之拙見、抵死不離故土、何不思之甚

蔣介石準備討武漢 海陸軍均行開動
武漢方面頓現緊張之狀

因蔣介石派與武漢派之軋轢、結果由四日起停止滬寧京漢兩鐵路旅客輸送、準備輸送軍隊、蔣介石派軍隊集中九江云（五日上海專電）

武漢當局接到蔣介石氏準備開戰之報告後、俄現緊張、對於郵便電信檢閱極為嚴重、市內無異頒發戒嚴令、不安之氣、橫溢全市云（五日漢口專電）

南京政府對於此次紛擾、表面故意粉飾平靜、其實形勢惡化已極、上海定泊中之各軍艦、均皆加添炭水、準備出動、三日起至四日止、華安、咸寧、楚安、靖安之四隻運送船、及砲艦四隻、已開向南京　曹萬順之第十一師已下動員命令、該軍駐紮杭州之一部、五日由杭州出發、集中南京、據又一說、謂因輸送軍隊、滬杭鐵路亦已停止運貨云（五日上海特電）

李宗仁應蔡勸已允謝罪
蔡元培已將此意致電蔣氏

蔣介石主席以疾風迅雷手段、對武漢派備戰形勢、頗為緊張、憂慮事發生之蔡元培、三日訪問李宗仁、勸其謝罪、李氏當即應允、蔡元培氏當將此旨電告蔣介石　雖然蔣介石派為先機制人、仍不能不為軍備之準備、李宗仁氏今後定必稱病不赴南京云（五日漢口專電）

緩開三全代會
馮玉祥通電主張

馮玉祥氏鑒於風雲緊急之現狀、曾發通電對豫定三月十五日開催之第三次全國代表大會主張延期、蔣介石氏對馮此電、目下仍在求其諒解中　就此觀測、開催第三次代表大會、事實上已陷於不可能、並可立證蔣馮提攜不能圓滿云（五日上海專電）

馮氏扣平漢車

據上海某方面接電、京漢線之多數車輛、被河南鄭州之馮玉祥軍扣留云（五日上海專電）

馮玉祥之態度
一星期方可明瞭

馮玉祥內面與武漢派及李濟琛系之廣西派互通氣脈、蔣介石故將大部軍隊集中九江、一面準備進擊武漢、同時又傳防備馮軍、馮氏若果加入廣西派、則蔣介石勢必腹背受敵、當此形勢險惡時、氏馮玉祥之態度如何、須於一星期內方能明瞭、蔣氏運命、無異握於馮之掌中云（五日上海專電）

蔣介石在滬
訂購軍用品

蔣介石氏在上海美國石油公司訂購瓦斯淋十萬非羅、豫備為討伐武漢時使用云（五日上海專電）

孫殿英砲兵開到福山

投張宗昌之孫殿英軍、砲兵一團於三日午後已開到福山最前線、準備陣式、終了惟因在登州司令部之張宗昌氏、刻正與芝罘之劉珍年氏間交涉和議、是故尚未發生戰鬥、就前傳福山前線劉珍年軍逮捕張宗昌軍之前敵司令史書簡、依然在福山指揮全軍云（五日龍口特電）

印度民族運動
首領被逮捕

印度民族主義運動之急先鋒加凱氏及其他首領數名、因與當地暴動有關、已被逮捕（五日加魯加芝塔電）

外部新訂
接待外交團來往車票辦法

國際慣例、外交團本應駐紮首都、今我國移都、係屬內政、外交團應隨同國民政府駐紮南京、未經移駐者、其中浦來往之車票、當然須由彼方自備、非我政府例應供給、至對來京議約之各使、應否優予待遇一層、亦應有所分別、查各駐使若奉有本國政府命令、派為議約專使者、我方自應按照接待專使之例、一切往來船車、由我方供備、倘非專使、則修約為駐使應有一部份職務、亦無須給予優待特例、前國府為鄭重議約起見、對于來京議約各駐使給以來往車票、實為例外之待遇耳、其願償還票價者、仍予以收受、如德國公使之例是也、不意各國公使未喻此旨、視為應享之權利、居之不疑、要求偶有不遂、且嘖有煩言、各國所派駐京參隨、每星期往來寧滬間、竟亦要求我方代定火車包房、且不願自付票價、外交部以接待外團、區區火車票價、所值固屬微細、然按國際平等待遇相互之原則、各國無此通例、似有不能曲予通融、為此特訂定外交團來往車票待遇條規三項如下、(一)凡外交團來京接洽事務、或來京覲見呈遞國書等、其來往車票、須自備(二)各國駐使來京議約、不妨援照待議約專使之例、准予以特別優待、為其備車、並送車票、其議約駐使所帶參隨等員、當先期由駐使開送名單、一律免價、其未經開列人員、不得援例要請(三)各使館所派駐京參隨、無論往來任何地點、概不給予票

中央常會對濟案交涉
主保留至三次全會以後
蔣介石亦擬發書聲明

確實消息、四日中央常務會議討論對日問題、結果以為濟案交涉保留至第三次全國代表大會終了後、於中國並無不利、大約決定保留、並決定對日本將此意示表明、蔣介石氏擬發將表左之聲明書

聲明書

山東兵亂平定、日本尚未撤兵、此中含有諸多困難、蓋日本撤兵與否、仍存觀望第三次全國代表大會之成功如何、而決此次代表大會若得非常良好結果、世界各國對於國府勢必發表好感、豫期日本態度亦必自然軟化、欲希望日本態度軟化、對濟南事件讓步、得到有利之解決、

述全會關係對外甚大

專視第三次全國代表大會結果優劣、是故三次代表大會實關係於國家存亡、望我舉國民眾一致擁護云（五日南京電）

美新總統就任
在國會議事堂舉行之盛況

美國第三十一代大總統胡佛氏及副大總統加非斯氏就任式、四日在華盛頓舉行、是日早天氣晴、觀眾均於午前持雨傘堵列沿途、胡佛氏夫妻先到國會議事堂禮堂、前大總統顧理治夫妻亦向國會議事堂進行、沿道觀眾歡呼新舊兩大總統萬歲之聲、震動如雷、午前十一時抵議事堂後、直赴大總統室、稍事休憩、即立於議場著席後、兩院議員及朝野名士外交團等、均立於其前、先由前副大統演說告別詞、繼由新副大總統宣誓、再次由新上院議員等宣誓、終了後、胡佛氏出至議會堂外廣場、朝野名士千人儼排列、及數萬群眾雲集、並大審院院長監誓下、行最莊嚴之宣誓式、終了後、復朗讀演說詞、畢即乘自動車赴白宮去訖云（五日華盛頓電）（寫眞即胡佛）

條件互相取消 損失無須調查
日方提出最後案

關於停頓中之中日交涉、日本側已依據接到之田中首相訓令、向我國側提出最後妥協案、加以說明、我外交部長王正廷氏答謂再行交涉與否、難以確定、須俟本人四日夜間向南京報告、於六日開催之中央政治會議、將日本之妥協案提出討議、請求國民政府訓令後、再行來滬

王正廷謂請訓後方接洽 與芳澤公使會見

確聞日本所提最後案如左

一、不設共同調查委員會

二、對損害賠償額不照算定之基礎、數目由中日雙方各設單獨調查員

三、中日双方之損害賠償對等條件互相抹殺之根本諒解不可破棄

四、責任歸趨既已明瞭、已無調查之必要、關於此點無須設調查會（五日上海專電）

條約有疑義
解釋之標準 須依中國文字

南京二十七日電、行政院令、查立法院聲明、本院建議、鈞府、嗣後凡中國與外國締結條約、對於文字上、將來如遇有疑義時、除約定以第三國文字為標準者外、如有兩約國文字、倘將來發生文字上疑義時、宜約定以中國文字為解釋之標準、等語、自應錄案函達查照、轉令外交部核辦等因、奉此、查此案前奉國府訓令、得轉行該部遵照辦理

馮玉祥之治豫
豫中歸客談近況

（津訊）最近由河南歸來之某要人、對於記者、談馮玉祥治下之情況如左

馮氏自北伐開始以來、其主義一貫、在河南省之施設、已明白表現之、即比較以前駐屯張家口之時、其間有非常之差也、若其具體的易於理解之、則其主義政策、其主義、為於左派也、最近傳說其發出歡迎汪精衛歸國之電報、決非不可思議之事、毋寧謂為當然之行動也、而對於共產黨、亦持相當之理解、其可窺見之點不少、今舉其大則

一、宗教之否認　河南省內寺廟全無存在、僧道師等已於去年被燬或被逐者、一萬餘人、因之不可得見一僧、而此等寺廟殆全部為「人民免費寄宿所」、以充一般無產者之利用、救濟因為南京政府有保存關帝廟孔子廟之命令、故此等廟不能破壞、而以廟內之一部為範圍、其大部份則以之充當人民俱樂部、或平民學校等、全為無產者之便宜所使用也

一、打倒迷信　否認佛教之存在、而阿片亦視為一類、其他一切舊來之迷信、皆絕對不許其存續、而實行其斷然之政策

一、對於共產黨之態度　如前所述、由其左派色彩濃厚之點、及其施設之實際觀之、均非絕對否認共產黨之存在、試舉一例、則馮軍之要人嘗於其部下演說之際、曾云「現在之新式而適合於中國之時勢者、第三國際組織也、帝國主義不可不絕對否認之」由此觀之、可以知其中之消息、且去年雖有河南省共產黨員多數被殺之傳說、而大部分之共產黨、皆僅驅逐於

一、對於無產者之政策　如於筋肉勞動者之無產者、平民休息所、平民會館、人民俱樂部等名義、種種之設備、為他處所不得見之底徹之事、如最近在開封建築之鐵柱煉瓦之人民會館、在該處為最新式最大規模之建築物、此於解放一般無產者、殊有注目之價值也

一、其他之諸情況　馮玉祥為欲徹底的實行土地分配及地價之平均、大努力於宣傳、而將來一切大規模之企業、由省政府獨占經營之事、漸將現實、已將交通運送之事業、歸於省政府之經營、又在馮之左右辦事之官吏、殆悉屬俄國留學生之青年人物、故所有事務、均克迅速辦理、又豫省內之各級黨部、省縣政府間、異常融洽、決未有如在其他各地所見之黨部與行政機關間之反目情形、故其統治惠形頗為完美、又軍隊均係以青年編成、軍官亦咸僅年二十餘歲、其訓練之嚴格、實為他處所罕見、在正式軍隊之外、復在各省將來之保衛團、改編為民國軍、其大體情形已盡於此、而因其各種絕設之唯新是求、官吏及軍人之悉屬年人壯故、頗有朝氣、其前途殊未可限量

兩粵限期裁兵
發布實行縮編令

廣州通訊、駐粵第八路總指揮部所轄各軍裁兵消息、宣傳已久、此次李濟深由京歸來、對於縮編事宜、業經已竣、特明令各軍限於三月十五日以前、一律依照新頒暫行編制表、將各軍縮編為師、並令將編餘官兵報部、聽候遣散、其令文云、查目下全國軍事告終、建設開始、整軍經武、首重裁兵、我兩粵為革命策源地、自應率先遵奉中央意旨、切實施行、將本路所轄各部隊、分別編遣、合行令仰該軍長即按所頒暫行編制表、將該軍縮編為一師、限三月十五號以前、一律編配完竣、並將全師所有官兵軍械服裝器具實數、呈報本部、聽候點驗、編餘官兵、凡在十七年春間所頒編制表內所規定者、毋得報送、仰即遵照辦理、切切此令

孫殿英軍到章邱
將張鳴九梟首

濟南通訊、目下有一大快人心之事、即張鳴九已被孫殿英梟首示眾矣、孫殿英部於二月二十三日渡河、二十五日開抵章邱附近、張鳴九曾出先派其弟張升九赴齊河歡迎孫殿英部東開、以便解人民自衛團之衛、故孫部開到後、張鳴九即弛戒備、多方表示歡迎、惟不願孫部開入城內、並對於改編問題、有所不滿、孫殿英乃向張鳴九提出三種條件(一)以後不准有搶掠行為(二)所有肉票全部釋放(三)張鳴九率所部即日離章邱、張不服從、並將四門關閉、以示抗拒、孫部當由四面將該城包圍、自廿七日晨十點開火、激戰至當日午前四點、張鳴九所派擔任西關把守西門之刁松亭部、繳投降孫部、將西門開放、孫軍之師長劉敬宣率騎兵四五十名、首先闖入、步兵一擁而進、遂分別將張鳴九部包圍繳械、至午後兩點、完全繳畢、共獲雜色槍三千五百餘枝、迫擊砲十七門、鋼砲四門、馬八百餘匹、搜出男女肉票、三千四百餘口、張鳴九與其參謀長趙竹銘、同時被擒、孫殿英入城後、立將趙竹銘槍斃、然後將張鳴九略加審問、即推出斬首號令、張九鳴自去年七月率部入章邱、姦淫擄掠、幾無人道、先之以萊、博各縣民團之剿、繼之十縣人民自衛團之包圍、均未奏功、此次被孫殿英於數小時內解決之、可謂大快人心矣、章邱人民當鑿香以祝之也、孫殿英將張鳴九梟首後、曾有通電報告、並有節略、又第[illegible]軍、按其語氣、則膠東各雜色軍除、以蘇民困而盡職責等語、其態度、尚在不明也

定期收回比界
國府預定十五日派員赴津

國民政府決定本月中旬實行收回天津之比利時租界、豫派收回委員數名於十五日出發赴津云（五日上海專電）

願辦本報分社者鑒

邇來啟者如有希望在本報未設分社之東三省各縣而新設本報分社者、希直接向本報函商、必當照章速與准許也、此佈

本報經理部啟

仿元人圖繪 三國演義

仿元槧三國志平話 香月尚先生繪

（繪圖 禁止轉載）

第十五回

卻說蒯良曰：『今孫堅已喪、其子皆幼。乘此虛弱之時、火速進軍、江東一鼓可得。若還屍罷兵、容其養成氣力、荊州之患也。』表曰：『吾有黃祖在彼營中、安忍棄之？』良曰：『捨一無謀黃祖而取江東、有何不可？』表曰：『吾與黃祖心腹之交、捨之不義。』遂送桓楷回營、相約以孫堅尸換黃祖。孫策換回黃祖、迎接靈柩、罷戰回江東、葬父於曲阿之原。喪事已畢、引軍居江都、招賢納士、屈己待人、四方豪傑、漸漸投之。不在話下。

卻說董卓在長安、聞孫堅已死、乃曰：『吾除卻一心腹之患也！』問：『其子年幾歲矣？』或答曰：『十七歲。』卓遂不以為意。自此愈加驕橫、自號為『尚父』、出入僭天子儀仗；封弟董旻為左將軍鄠侯、姪董璜為侍中、總領禁軍。董氏宗族、不問老幼、皆封列侯。離長安城二百五十里、別築一塢、役民夫二十五萬人築之；其城郭高下厚薄一如長安、內蓋宮室倉庫、屯積二十年糧食；選民間少年美女八百人實其中、金玉、彩帛、珍珠、堆積不知其數。家屬都住在內。卓往來長安、或半月一回、或一月一回、公卿皆候送於橫門外。

卓嘗設帳於路、與公卿聚飲。一日、卓出橫門、百官皆送。卓留宴、適北地招安降卒數百人到。卓即命於座前、或斷其手足、或鑿其眼睛、或割其舌、或以大鍋煮之、哀號之聲震天、百官戰慄失箸、卓飲食談笑自若。

又一日、卓於省臺大會百官、列坐兩行。酒至數巡、呂布逕入、向卓耳邊言不數句、卓笑曰：『原來如此。』命呂布於筵上揪司空張溫下堂。百官失色。不多時、侍從將一紅盤、托張溫頭入獻、百官魂不附體。卓笑曰：『諸公勿驚。張溫結連袁術、欲圖害我、因使人寄書來、錯下在吾兒奉先處、故斬之。公等無故、不必驚畏。』眾官唯唯而散。

司徒王允歸到府中、尋思今日席間之事、坐不安席、至夜深月明、策杖步入後園、立於荼蘼架側、仰天垂淚、忽聞有人在牡丹亭畔、長吁短歎。允潛步窺之、乃府中歌伎貂蟬也。其女自幼選入府中、教以歌舞、年方二八、色伎俱佳、允以親女待之。是夜允聽良久、喝曰：『賤人將有私情耶！』貂蟬跪曰：『賤妾安敢有私？』允曰：『無私、何深夜長歎？』蟬曰：『容妾伸肺腑之言。』允曰：『汝勿隱匿、當實告我。』蟬曰：『妾蒙大人恩養、訓習歌舞、優禮相待、妾雖粉身碎骨、莫報萬一。近見大人兩眉鎖愁、必有國家大事、又不敢問。今晚又見行坐不安、因此長歎；不想為大人窺見。倘有用妾之處、萬死不辭。』允以杖擊地曰：『誰想大漢天下卻在汝手中耶！隨我到畫閣中來。』

貂蟬跟允至閣中、允盡叱出婦妾、納貂蟬於坐、叩頭便拜。貂蟬驚伏於地曰：『大人何故如此？』允曰：『汝可憐大漢天下生靈！』言訖、淚如泉湧。貂蟬曰：『適間賤妾曾言；但有使令、萬死不辭。』允跪而言曰：『百姓有倒懸之急、君臣有累卵之危、非汝不能救也。賊臣董卓、將欲篡位；朝中文武、無計可施。董卓有一義兒、姓呂名布、驍勇異常、我觀二人皆好色之徒、今欲用連環計、先將汝許嫁呂布、後獻與董卓。汝於中取便、諜間他父子反顏、令布殺卓、以絕大患。重扶社稷、再立江山、皆汝之力也。不知汝意若何？』貂蟬曰：『妾許大人萬死不辭、望即獻妾與彼。妾自有道理。』允曰：『事若洩漏、我滅門矣。』貂蟬曰：『大人勿憂。妾若不報大義、死於萬刃之下。』

允拜謝；次日將家藏明珠數顆、令良匠嵌造金冠一頂、使人密送呂布。布大喜、親到王允宅致謝。允預備嘉殽美饌；候呂布至、允出門迎迓、接入後堂、延之上坐。布曰：『呂布乃相府一將、司徒是朝廷大臣、何故錯敬？』允曰：『方今天下別無英雄、惟有將軍耳。允非敬將軍之職、敬將軍之才也。』布大喜。允慇懃敬酒、口稱董太師并布之德不絕。布大笑暢飲。允叱退左右、只留侍妾數人勸酒。酒至半酣、允曰：『喚孩兒來。』少頃、二青衣引貂蟬豔妝而出。布驚問何人。允曰：『小女貂蟬也。允蒙將軍錯愛、不異至親、故令其與將軍相見。』便命貂蟬與呂布把盞。貂蟬送酒與布、兩下眉來眼去。允佯醉曰：『孩兒央及將軍痛飲幾杯。吾一家全靠著將軍哩。』布請貂蟬坐、貂蟬假意欲入。允曰：『將軍吾之至友、孩兒便坐何妨？』貂蟬便坐於允側。呂布目不轉睛的看。

又飲數杯、允指蟬謂布曰：『吾欲將此女送與將軍為妾、還肯納否？』布出席謝曰：『若得如此、布當效犬馬之報。』允曰：『早晚選一良辰、送至府中。』布欣喜無限、頻以目視貂蟬。貂蟬亦以秋波送情。少頃席散、允曰：『本欲留將軍止宿、恐太師見疑。』布再三拜謝而去。

過了數日、允在朝堂、見了董卓、趁呂布不在側、伏地拜請曰：『允欲屈太師車騎、到草舍赴宴、未審鈞意如何？』卓曰：『司徒見招、即當趨赴。』允拜謝歸家、水陸畢陳、於前廳正中設座、錦繡鋪地、內外分設幃幔。次日晌午、董卓來到。允具朝服出迎、再拜起居。卓下車、左右持戟甲士百餘、簇擁入堂、分列兩旁。允於堂下再拜、卓命扶上、賜坐於側。允曰：『太師盛德巍巍、伊周不能及也。』卓大喜、進酒作樂、允極其致敬。

張教育廳長 兼任法大校長

（哈爾濱五日特信）哈爾濱市法科大學校校長雷殷氏辭職、業經許可、其後任大概由教育廳長張國忱氏兼任、前校長雷殷氏已於二日午前十時將其事務移交清楚、張國忱教育廳長更擬在該校增設經濟科、並組織教授會、定期開催例會、致力改善云

貴院若否決 地租委讓案 斷然解散議會 日政府已硬化

日政府對貴族院能否通過地租委讓案問題、經慎重考慮、近日以來政府內部主張、貴族院完對於本案若果否決或故意遷延審議未終了時、則政府即行解散衆議院之聲浪頗為擡頭、在朝黨亦以為若遭貴族院壓迫內閣實行總辭職、濟開立憲政治上重大惡例、絕對不能總辭職、故向政府建言到此場合時、斷有斷然解散議會、再加西園寺公爵亦有支持現政府對華外交、因是請種原因、日政府近日以來頗現強硬意嚮云（五日東京專電）

四月以後之 駐山東軍費 日陸軍省籌局 將提追加豫算

濟南事件交涉業已停頓、本月中旬撤退濟日軍為不可能之事、日陸軍省當局豫備在議會提出追加四月以後駐山東日軍軍費、追加於昭和四年度豫算、大約依從來之例、為三個月分二百五十八萬元、提出期即在此一二日內云（五日東京專電）

特區教育廳設 文藝審查會 取締中俄學校 紊亂風俗傾向

（哈爾濱五日特信）哈爾濱中俄各種學校學生徒等發行同人雜誌、並組織藝術協會及演戲並歌劇協會、其內容最近漸次走入謬激、且傾向於紊亂風俗之端、我國特別區教育廳有鑒於此、特設文藝審查委員會、加以嚴重取締云

亞洲高齡者 一百五十四歲

（哈爾濱五日特電）哈爾濱俄文報紙載有埃及國路伊羅市附近夫由美地方、現住有於一七七六年產生之一亞剌利亞人、最近由路伊羅市警察署長及教育部長等一行數名往訪該老人、伊本年已滿一百五十四歲、身體頗為健壯、喜談政治、猶記憶在埃及國發生之一切事件、據該老人謂、現世較往昔馬賀米托亞利于路伊羅肆行暴政之時（即一八一一年間）、實為極樂淨土等語、該老人降生之日、即美國宣布獨立之年、又當時在俄國為耶略迭利亞女帝執政、法國為劉升維克十六世執政、如拿破崙當時係一無名之少年云

田中首相歡迎 美國新長官

美國新任國務長官菲律賓總督斯基遜枝氏、此次同其夫人由菲律賓歸國就長官新任、於四日午后六時三十五分路過日本東京、下車後赴帝國旅館、稍事休憩、八時赴日外相官邸、出席田中首相歡迎晚餐會、陪賓則有美國駐日大使館員暨田海相、加藤軍令部長、川村台灣總督、內田伯、阪谷男、團琢磨男、德川公、樺山伯、植原正直、井上準之助氏等、及日外交省首腦部多數名士一同暢歡、直至十時始行散會云（五日東京專電）

墨西哥總統 召集特別議會

墨西哥大總統否認該國叛徒占領五豐都市、於三日召集特別議會云（五日墨西哥電）

中東路裁員 為節省經費計

（哈爾濱五日特信）中東鐵道當局此次為節減經費起見、已將組立工場並附屬發電所雇員一百三十二名罷免、其內中俄人各占半數、豫定本月十五日起開始淘汰哈濱機關庫及各沿線機關庫人員云

哈特區警察署 逮捕共產犯 嫌疑俄人釋放

（哈爾濱五日特信）哈爾濱特別區警察署自一月以來在當市並中東沿線逮捕犯共產黨嫌疑之俄國人共數十餘名、經審問結果、內中二十六名無甚關係、現已釋放云

將在哈爾濱開 歐亞連絡車 時間會議說

（哈爾濱五日特信）滿日旅客連絡運輸第八次會議、大約於本年五月上旬在朝鮮京城開催、但於此會議未開以前、將在哈爾濱先行開歐亞連絡鐵道時間會議之形勢云

楊賴去後川局 鄧田與二劉起地盤之爭

重慶特訊、楊森賴心輝羅澤洲等、皆以戰敗之故、逃往北方或廣安方面、故川戰一時似已告一段落、但現有力者之劉湘劉文輝及鄧錫侯田頌堯等、因爭奪地盤、又將發生糾紛、其新局面如何開展之原因、乃緣楊森賴心輝等之退出、致劉湘劉文輝兩人之防區、業已擴大、鄧錫侯田頌堯對之、極形不平、即劉湘已將自重慶至下游萬縣方面之北岸一帶南方長江以南一帶、皆收歸掌握、劉文輝亦進至永川江津合江方面、兩者勢力之伸長、已有併駕齊驅之勢、鄧田等以二劉之勢力如此擴大、今後將難免受其壓迫、故目下鄧等已要求劉湘退出前經澤洲防地之瀘水方面、而且有一提案、為謀統一川局、請取消各防區制、其第一步辦法、即重慶應共同駐兵云云、而劉湘劉文輝對此提案則極不謂然、無如表面上又不便遽爾反對、且鄧遂去之關係、更不得不力避赤裸裸對立之爭鬥、尤以今後楊森一派、將出如何行動、更不能不為之顧慮、故已苦心規畫以阻此提案之實現、更兼重慶乃各軍同一垂涎之財源地、以此問題為原因、難免不再惹起新紛糾、故一般極為憂慮云

工商部制定 兌換券印製 及運送規則

平訊、河北省府工商廳、昨接行政院工商部訓令、及兌換券印製及運送規則、幷錄如次

訓令 為令知事、案准財政部公函開、現經本部制定兌換券印製及運送規則、除已公布施行、幷分別函令外、相應檢送該規則、函請查照、幷轉行知照等因、幷檢送兌換券印製及運送規則二份、到部、准此除分令外、合亟抄發該項規則、令該廳查照、幷轉行知照、此令

則 第一條、兌換券之印製及運送、除中央銀行外、各銀行均應依本規則之規定、第二條、銀行因增發新券、或收換舊券、而定製兌換券時、應詳敘理由、幷開具左列各款、呈經財政部核准後、方得定製(一)兌換券式樣、(二)兌換券種類、及數目(三)印製處所(四)定製期日及製成期日、第三條、依照前條規定、核准定製之兌換券、如由外國進口時、應由銀行開具左列各款、呈經財政部核准發給進口專用護照後、方得進口(一)核准定製兌換券之種類及數目(二)核准定製日期(三)運送兌換券之件數、數目、如遇分批運送時、並須註明(四)起卸地點(五)裝載船數(六)裝載船名、第四條、凡空白兌換券在國內各處運送時、應依前條所列各款、呈經財政部核准、發給准運專用護照後、方得運送、前項准運專用護照、如遇必要時、得由銀行預先請令、但應于每次用畢後、隨將前條所列各款、補報財政部備案、第五條、關於前三條之呈請、以銀行之總行或總管理處為限、第六條、銀行有違反第二條及第三條之規定時、除將兌換券扣留焚毀外、並撤銷其發行權、第七條、銀行有違反第四條之規定、除將兌換券扣留焚毀外、並處以三千元以上五千元以下之罰金、第八條、本規則自公布日施行

將中正資遣 軍校解職俄員

南京通訊、中央陸軍軍官學校訓練部主任張治中、前以俄員坤長呈稱、俄員中有西尼茨基、也洛慈也夫、謝立夫、拿五夢夫、白升馬可夫、莫以謝也夫、蒲篤新、莫拉脫夫、石莫新、謝立夫、謝過謝夫、蒲屬諾夫、平謝考夫、帕拉馬立夫、蒲若爾根、帕特考里脫夫等十六名請求解職、當即轉呈該校校長蔣中正照准、並由張主任派定副官丁立群押到上海遣散、茲錄前日（二十五）將致淞滬警備司令熊式輝咨文如下、為咨行事、案據敝校訓練部主任張治中報告稱、案據俄員所長呈稱、俄員中有十六名請求解職等情、當經轉呈鈞座鑒核在案、奉批呈悉、准解職、並由該部派員押赴上海遣散、旅費已飭經理處查案辦理、仰即遵照此批等因、奉此、除派職部副官丁立群遵令押赴上海遣散外、理合備文呈、鈞座咨行淞滬警備司令查照辦理、實為公便等情、據此、除批示外、相應咨請查照辦理為荷、照司令奉咨後、已於昨日派該部副官長江同章負責辦理

魯讓長沙詳情 去時推張輝贊同行（續前）

●楊騰輝之布告● 照得本軍第十八師師長魯滌平、自兼任湖南主席以來、結合譚道源部、擁兵恣肆、對於兩湖政治分會與總司令部命令、視同弁髦、中央政治、共匪土匪、任其騷擾、破壞紀綱、莫此為甚、我總司令業經明令將該師長魯滌平譚道源本兼各職、即予免除、聽候查辦、本旅長奉命入湘、救民水火、剪除奸逆、紀律嚴明、地方治安、維護綦切、務望商民人等各安生業、毋得驚疑、特此布告、俾衆周知此布

●省政府之布告● 湖南省政府布告云、本府主席、因公出巡、一切政務、照常執行、地方治安、軍警接承、各安生業、毋稍驚疑、造謠生事、法不徇情、特此布告、其各凜遵

●何鍵表示態度● 魯滌平出走後、鄂方來湘之葉琪部楊騰輝旅粟卿兩團、及夏威部李明瑞旅謝秦王麗四團全部、東門外（即小吳門）沿鐵路線一帶、抑未入城、城內秩序由戴斗垣旅負責維持、城廂秩序甚安、省府委員會與楊李兩旅長、先後致電萍鄉何鍵、請速回長沙、何鍵聞報魯平出走之訊、深以長沙治安為念、當由鄉陵萍回醴、籌畫應付、旋聞長沙秩序如恒、渠復被公推為省府臨時代主席、當即來電謙辭、爰錄省府去電與何鍵來電如下（一）國急、限即到、株州、醴陵、萍鄉探送何代總指揮勛鑒、魯主席請假兩週、巡今日經曾繼梧等在省府開臨時會議、推定公為臨時代理主席、特電奉達、敬允即時命駕回省、主持省務、至為盼禱、曾繼梧、劉棣岑、劉召園、陳嘉任、張□同叩馬印（二）長沙省府全員會劉劉陳張委員公鑒、馬電敬悉、謬承公推、毋任惶悚、剿匪任務、尚未終結、實難分身、除所屯戴旅長斗垣會同友軍妥維秩序外、謹此奉復、何鍵叩馬戌印（同時楊騰輝李明瑞亦接到何鍵復電、幷稱已屯李宗仁請示一切

●各長官之出走● 省城各機關因魯去而何未來、雖云照常辦公、但已無事可辦、主管機關已出走者、有權運局長胡星沚、市政籌備處長魯岱山、繼續離省者、有教育廳長張烱、派秘書段廷珪代行職務、省府委員兼民政廳長曾繼梧除電中央請辭本兼各職外、即於二十二日移住湘雅醫院養病、廳務派科長曾某代行、自治籌備處長職務派秘書袁家普代行

●省委會再開會● 省府委員會因此情勢、復於二十二日下午二時開臨時會議、當決定如下（一）以省府委員會名義暫時維持省務、推定委員劉○為駐會委員、負責請辦公（二）再電何鍵、催速回省主持善後（三）請何鍵加調部隊填接魯滌平師讓出長沙平瀏防地、以避免衝突、顧全地方

●魯部退讓之後● 軍事方面、魯部確向瀏邊移動、平江瀏陽縣長先後來電告急、略稱兵去城危、匪共蠢動、請迅速派兵填防負責、惟計算渠琪方來省部隊、共達六團之多、可於二十二三日間抵達平瀏、諒不至發生危險、現查由鄂由李明瑞負臨時指揮之責、除派一團進駐長沙上六十里醴陵株萍路線之易家灣外部、另派三團由楊旅長騰輝統率、即於二十二日晨六時、分兩路向平（江）瀏（陽）大道躡蹤追進、魯部既向瀏邊移動、想沿途當不至發生衝突

●魯部繳械之數● 不過此次鄂軍行動、極為機密、魯等事前毫無所聞、故駐在湘陰汨羅站之戴岳旅第一團、與駐長沙五十標擔任掩護之（黃鐘）三營十連全連武裝、戴岳旅第三團二營五連全連武裝、並出走不及之省府衛士隊第二隊、甫至東車站、欲乘車赴醴陵、均被楊騰輝旅解除武裝、此外各地解散零星部隊者、計（一）小吳門外工兵營、槍約三十餘枝（二）南門外妙高峰特務營、槍約百餘枝（三）城內壽正街電信隊（四）城內長沿路軍醫處、槍約二十門枝、除第五連稍有抵抗、發槍多響、餘均和平繳械、未傷亡一人、截至發稿止、秩序毫無□動、各金融財政機關亦無何種變象、斯誠政局改組中最有秩序之第一次也、現在鄂軍駐長沙東門外者、僅兩團之譜、李明瑞留長沙指揮、設指揮部於小吳門外舊講武堂、渠琪尚無來省之訊、何鍵暫雖不願來省、恐終不免於來省一行、何部參謀長羅樹藩、旅長戴斗垣張其雄等、即於二十二日下午四時在師部設宴、歡迎李明瑞及校官、以上軍官以聯歡感云

曹仲珊家庭一幕 侍妾聚衆毆妻 總統夫人竟被扭打成傷 擬向黨部婦協法院聲訴

津訊、前大總統曹錕氏自下野後、社會上已久忘其人、今其家庭忽起軒然大波、恐復將引動一般人之注意矣、曹本有妻陳氏、係良家女、已生一男一、復在灤陽結女識雲給九歲紅、初認為義女、及任直隸督軍、遂納為妾、九歲紅姓劉、性奇妒、工媚術、曹甚寵愛之、在大總統任內、劉與李彥青二人、借曹之名操縱一切、民國十三年冬、發生政變、曹被幽於延慶樓中、劉席捲而逃天津、獨其妻陳氏陪侍在側、民國十五年釋放後、曹與陳氏同居天津英界十九號路自宅、初尚相安、後曹因欲收二婢為妾、遂與陳氏發生齟齬、事為劉氏所知、即乘機求曹氏為扣水之收、於去年舊曆十月二日、迎曹前往四十號路同居、本臘月二十八日、陳氏年關結帳、夫向曹索錢、被劉氏糾聚僱奴劉少泉等男女十餘人、拳足交加、扭打成傷、至今患病甚重、聞其母家戚友除向市黨部及婦女協會聲訴外、並已延聘某名律師在法院提起刑事訴訟云

將下明令奪 孫殿英官職

南京訊、蔣總司令以孫殿英開到齊河投逆、決根據徐源泉之請、明令褫奪官職拿辦、并通令各軍團閘剿、孫反正時、依附第六軍團者、平日與徐（源泉）絕少淵源、自陵案發生、孫日夕不安、屢思在延慶園繳其槍械、恐驚動地方、未敢照辦、孫殿英部在運輸時、變更宗旨、自行開往章邱、將攻章、被民團擊退、而張鳴九部聯合

軍參院兩副長 將任白馬說

南京特電、軍訊、軍事參議院副長擬設二人、（一）定白崇禧（二）為馬福祥、李德議資格、本限制甚嚴、且名額與立法委員相等、但聞各方保送者現達二百、宗仁擬呈府審員、而定去留

北平特訊、閻錫山由中央保商震、楊愛源、徐永昌、朱綬光、孔繁霨、傅存懷、劉玉璽、常國棟、豐羽鵬、那樹棫、榮鴻臚、周玳、楊滄源、謝濂、王鯛昌、張汝蘋等為軍事參議院特任參議、辜仁發等二十人為簡任參議

新式真正福特十三片蓄電池

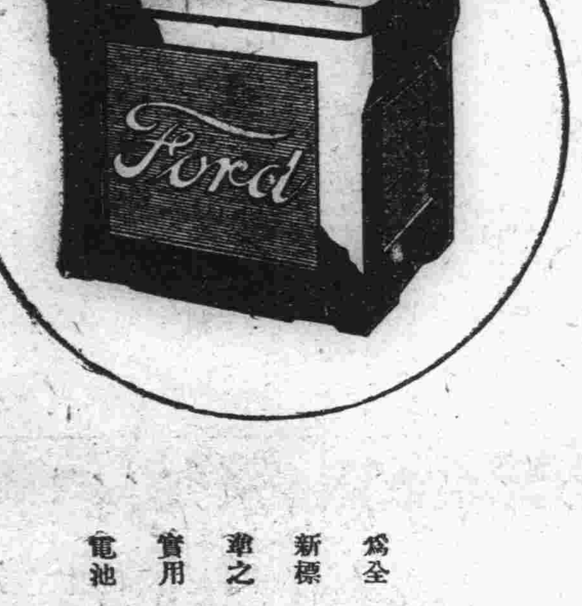

價洋 金貳拾五圓

福特蓄電池亦可裝於別種車輛以充無綫電之用並稱美妙

為全新標準之實用電池

◎確實保證合用◎

開車迅速

有此三大理由故福特蓄電池一年四季之中服務無不可靠

工作可靠

有此三大理由凡汽車中裝有福特十三片蓄電池者既可省費又可得優良之服務

耐用經久

君其即日來福特經理處為君之汽車裝一電力充足之電池其工作之美妙必為君所滿意

欲圖價廉耐用請購真正福特零件

大連經售處 大連市山縣通百五十四番地 大連汽車公司 電話八五四六番

上海福特汽車公司啓

老藍刀牌香烟

老藍刀牌 香烟

如名勝古蹟之膾炙人口歷年愈久而名愈著——

滑稽小說

求生三日記

（復安）

隆隆！電車輪壓軌不斷發出這種的聲音，在下一聽，登時笑顏逐開，知道雞鳴電車上，最易容我工作，所以在中央公園站前等待，好久好久，駛來一輛開往宣武門的第五路車，我也不管三七二十一，驟然跳了上去，赶緊又藏到人後，但售票生見我這樣鬼鬼祟祟，反啓了疑心，到我面前問道，「有票沒有？」我答道，「有！可是掉了…」售票生怒道，「不成！補票！」我剛要用那三寸不爛之舌，可恨我身前一個小學生，笑着道，「他剛上來，那會買票？」這一來我就是有蘇秦巧舌，孔明口才，也是枉然無所施，售票生知道在下決買不起票，在司法部街停車時，便將我推下，在下又羞又急，險些兒唱起擊鼓罵曹，幸我臉蛋子又黑又厚，至多像一個酒後的張翼德而已，我想有志者，必會事竟成，所以依然在軌道左右旋轉，兩分鐘後又駛來一輛三路的電車，我爲恐索，已經胸有成竹，跑上車子，先找着一條廢票，忙走到車的那一頭，並順手將票銜在口前，安閒自在地站着，這我來果然達到目的，售票生竟受愚了，車行過兩站，成始終看准一先生因他的扣子未曾扣緊，衣袋中若放着財物，很便。於我動手，眼看又過一站了，我怕他要下車，所以壯着胆摸去，却是個空袋，那先生又覺得了，瞪着我道，做甚麼？一並几老實不客氣，賞我兩個鍋貼，一下鴨子，事上人復多將別賜以青脥，在下當這楚歌四面之際，怎敢反抗，只可效堯舜之揖讓，急速逸去，可憐在下運氣爲此不佳，不禁要痛詆麵包曰「無緣之寃家！」

徬徨的我，無目的地亂走，出了宣武門，猛見一片當舖，我觀々喜喜，將破長衫脫下，竟徼倖當了半塊錢，還也許是他們憐我窘苦吧，轉瞬天色已黑，慣度浪漫生活的在下，本和蒙古的游牧者相似，能夠隨寓而安，所以走入一條小巷，投到大些有一家住戶前，便假爲臥床了，把襪子脫下，將當票和當來的錢一古腦兒捲進去，又把襪子再行穿上，這時實太疲倦，就直僵僵地臥倒了。

第二日

曙光尚未出世，我便由襪裏將昨天的當來的錢拿出，放進衣袋，靜等天明，可是沒有睡夠，一翻身又入夢鄉了「噯！誰啊？」我驟覺腰間發一痛，所以大聲說，睜眼一看原來是個巡街警士，正用那重有五斤的大黑皮鞋，向我身上猛踢，我見太陽都出來了，嚇得爬出，先摸一摸衣袋，錢並沒有失掉，這才將心頭的大石放下，那警士見我慌張之狀，罵道，「混帳東西！今天不帶你區裏去是便運氣，街上是睡的地方麼？」我恐他再發脾氣，便低着頭走向一邊去了。

「好運氣也！」我站在護城河畔，大笑着說，哈々！原來我拾了一個裝藥水的小瓶子，內中雖然如也空空，不過他却是真正玻璃製，我可巧有些口渴，遂到河旁，咕了一口水，咕都咕都地喝下，恐怕以後再喝，所以順手就滿滿灌了一瓶，走到大街，因爲只顧看天空的鳥兒，未曾留神前面，和一個冒失鬼碰個滿懷，手一鬆，瓶破水流，我大怒道，「會走路麼，剛買的兩毛大洋白干酒，你快賠，料子算五分，一共五十六枚」那冒失鬼並不做冤大頭，拿起地下的破瓶子，在鼻上聞了聞，拍的下子，就給我光頭一個耳光，罵道，你撞着我，我還沒有同你說理，你到乘勢借這瓶清水詐人，我的長衫被染了水，你先賠來，幸虧一個老者做魯仲連，算是各走各路

一分精神一分財

人生作事端賴精神 作一分事賺一分錢 不可強求○○○○○○

但人之精神有限、而世上財源無窮、欲求財源之增加、宜先求精神之增加

服百齡機

爲增加精神之唯一方法、補腦補血、強身、健體、精神一到、百事成功、收入亦因之增加、是故服百齡機者……亦間接之發財秘訣也

▲百齡機價目 均按現大洋計 小瓶一元 每打十元 大瓶兩元 每打廿元

東三省總發行所 奉天大西邊門外 九福公司

大連分銷處 華泰西藥房

哈爾濱分銷處 泰華西藥商行

各大藥房均有出售

諸君看 **德泰號** 新到粗細地道皮貨定價賤並由滬杭運來細軟綾絹艷麗花素閃緞歐美呢絨色色新鮮男女大氅綿夾俱全定價一律無二分外破格低廉請諸君惠然肯來便知决非虛言

門市電話長五二八二 開設大連奥町五五番地 批發電話七四四五

GRAHAM-PAIGE

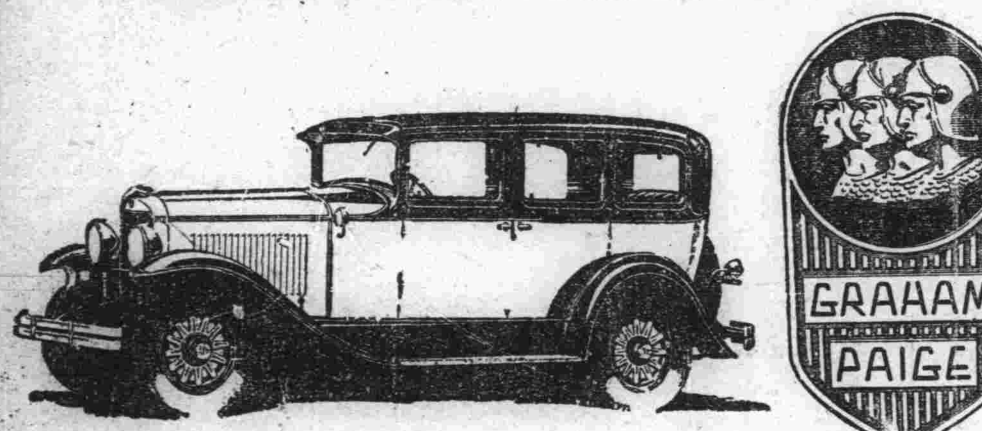

培濟牌汽車在美國享有最高之名譽所有機器之構造及外觀之改進爲美國各汽車廠之先進頃又精心研究創製最新式之乘車非特機器上有特別之改良即外觀亦復特別新穎而價格之低廉又出人意外如蒙賜顧竭誠歡迎

奉天 多小公司 營業部啓

電話 一二二五 一五六二

宜康食品號貨色實在好

價目亦公道招待又週到

百樣貨色齊批發格外廉

各界如不信請駕來一觀

大市監部通九十七番地

宜康百貨食品號謹啓

電話長六九五五番

解冰期將近 諸君有沒有千里牌膠皮底襪子嗎？勞動工作 或者活動體育 奉勸諸君務必 穿此堅牢雅觀 而且爽快的千里牌膠皮底襪子

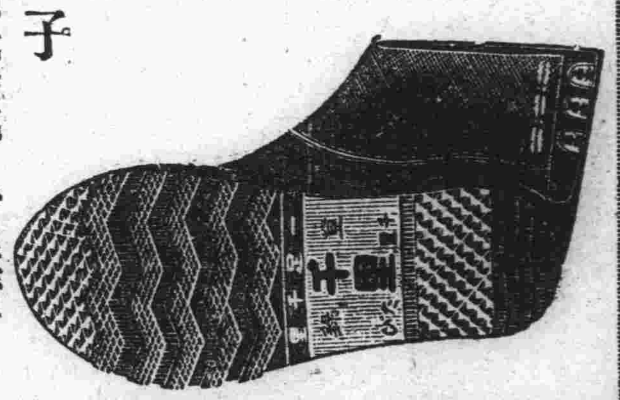

千里牌膠皮底襪子 全鱗牌自由鞋 總批發處 千里洋行

撫順西十條五十七番地 振替大連六七一番 電話二三四〇番

東三省官銀號廣告

本銀號資本總額奉大洋貳千萬圓東省重要地點及京津申魯各地均設有分號及通滙機關專辦滙兌押滙抵押放欵貼現放欵保證放欵以及收受定期活期各種存欵并設有倉庫以備堆存押欵貨物利息滙水無不允辦事手續異常敏捷凡蒙惠顧無任歡迎

茲將總分號營業要目列載於後

●甲 滙兌 本大洋匯兌券免費通匯地點 奉天、東豐、通遼、通化、興京、綏中、柳河、寬甸、洮南、彰武、新立屯、范家屯、新民、法庫、興城、遼源、公主嶺、山城鎮、義縣、北鎮、盤山、西安、海龍、本溪、台安、鳳城、錦西、西豐、海城、臨江、輝南、岫岩、遼陽、郭家店、八面城、四平街、黑山、錦縣、蓋平、安東、開原驛、鐵嶺、營口、桓仁、昌圖、遼中、復縣、撫順、吉林、長春、延吉、哈爾濱道裡、哈爾濱道外、寧安、下九臺、黑龍江、安達站、綏化、開通、莊河、一面坡、昌黎縣、雙山、呼蘭、雙城、開原城裡、留守營、上列地點如係匯票概免收費至於電匯手續不同匯水電費臨時商定 免費匯欵兼收公濟平市錢號銅元票如交他行發之滙兌券每百元加收匯水一元 本哈爾濱現大洋券免費通匯地點 奉天、吉林、長春、哈爾濱道裡、延吉、哈爾濱道外、寧安、黑龍江、黑河、下九臺、雙城、海拉爾、安達站、綏化、呼蘭、本哈爾濱現大洋券並得在上列各處匯兌京津申銀洋欵項其匯水行市臨時商定

●乙 押匯 辦理押匯押匯各地點 奉天、營口開原驛、錦縣、安東、鐵嶺、四平街、海城、遼陽、新民、遼源、通遼、公主嶺、范家屯、大連、吉林、下九臺、長春、哈爾濱道裡、哈爾濱道外、黑河、天津、上海、八面城

●丙 各種放欵 總分各號均可商作放欵

●丁 各種存欵 收受定存活存各地點 奉天、營口、開原驛、公主嶺、四平街、鐵嶺、新民、海成、遼陽、通遼、錦縣、安東、范家屯、吉林、長春、延吉、哈爾濱道裡、哈爾濱道外、黑河、黑龍江、海拉爾、安達站、綏化

●戊 倉庫 設有倉庫各地點 奉天、營口、公主嶺、海城、長春、哈爾濱

中國銀行

大連支店 營業 關於銀行一切事務

營業時間 上午九時至下午十二時

電話 四三八九、四五九七、五五九四 海關收稅處 八七二九

請君注意 久咳爲癆實在可怕

●清痰保肺丸之特效●

一治憂慮肺痛之咳●一治夜不安眠之咳●一治喉痛聲嘶之咳

一治天將時痰之咳●一治四時感冒之咳●一治喉癢惡寒之咳

一治胸痛骨痛之咳●一治老人虛弱之咳●一治胎前產後之咳

一治酒色為患之咳●一治氣管發炎之咳●一治咯血癆傷之咳

一切日咳、夜咳、連聲咳、單聲咳、白痰咳、黑痰咳、無痰咳、唾血咳、破金咳、朝熱盜汗咳、心跳氣喘咳、雖最日久之纏綿咳症服之無不應驗如響是誠爲肺病之良藥也 價目每盒現大洋壹元

各省各埠各大藥房均有代理設無購買將欵寄交本房

總發行營口西街義興成餘記大藥房

好立克

麥精牛乳粉

吾人飲食關係健康最爲重要苟得適當之飲食則不藥不醫亦能祛百病而增健康 好立克麥精牛乳粉爲吾人最適當之食品凡身體羸弱者消化不良者嬰孩缺乳者年老力衰及患癆症痢疾傷寒腸熱等症者食之莫不相宜且有祛病強身之效

各處藥房百貨商店均有出售

上海黄浦灘滙豐銀行樓上一一九號霍僳士洋行經理 （八）

好立克麥精牛乳粉備有樣貨贈送如荷索取請寄郵票二角至大連新泰洋行當即寄奉不誤特此附告

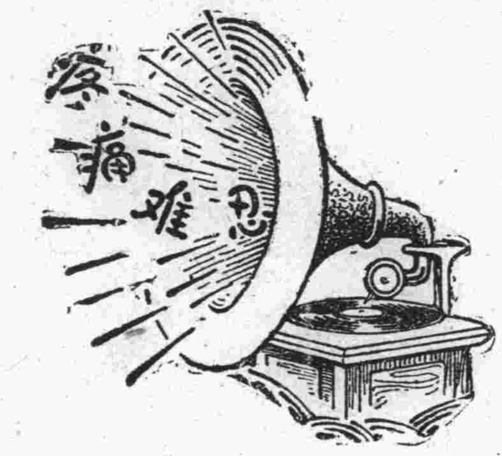

腎病留聲機

某嘗患風濕骨痛、腰痠背痛、手足麻痺、痛楚萬狀、逢人便道、人譬之爲腎病留聲機、蓋風濕骨痛之起、直接由於血液不清、間接由於腎臟不強、因腎臟爲澄清血液之所也、欲防風濕、先須強腎、欲圖強腎、請服第威德補腎丸、

◀各大藥房均有出售▶

第威德補腎丸

遼寧

軍事參議院已成立 電催派員出席
張學良奉命南下接洽要務 往返期豫定為半月

國民政府為討論改善全國軍事組織伊始建設萬設對此重大之政及一切設施組織軍事參議緊要省道問題度能照上述意院委韓麟春為參議巳見各報旨妥為籌畫也(天)比間三日張學良長官接到國府來電報告成立特委院長一人副院長二人中少將參議九十八各秘書長主任一百餘人而東北應當選十餘人催促早日前來與會云(天)

張學良司令長官近以某項事故須與國民政府主席蔣介石接洽特派第十二旅參謀長張學霖為代表等情已誌前報茲聞張代表日前來奉請示機要當於三日晚搭乘滿鐵車至大連轉道南下往返之期預定為半月云(天)

何成濬將送來 故元帥銅像

國民政府首席蔣介石氏巳故大元帥所鑄銅像業已完竣昨來電告知準於十五日命何成濬由南京持奉聞張總司令巳預備歡迎云(中)

被服廠長易人 趙潤田升充

東北邊防軍司令長官張學良以陸軍被服廠廠長潘桂庭因事辭職業經照准所遺之缺未便虛懸特委任趙潤田氏前往接充以專責成聞趙氏奉委後已於二日到廠正式接任視事并聞趙氏前充三四方面軍團部軍需處長今番出任斯職當能勝任愉快(捷)

公共汽車公司 招考練習生

瀋陽市公共汽車公司為造就駕駛兼修理汽車人材計特佈告招考練習生二十名年齡以十八歲以上二十五歲以下須粗通文字身體强健者為合格畢業期為二年報名限自佈告日起至考試前一日止考期為四月一日云(捷)

東北政委會 十四次常會

東北政務委員會於三月二日下午二時開第十四次常會出席者有張學良翟文選王樹翰劉哲劉尚清莫德惠袁金鎧沈鴻烈諸氏張學良主席讀遺囑後開始討論各項要案直至四時散會議決要案探誌如下

一、蒙旗代表與鶴齡等建議黑龍江熱河兩省地近蒙邊應各設蒙旗委員會案議決指定翟文選莫德惠袁金鎧劉尚清四委員審核再議

二、興安屯墾費案議決由邊防司令長官公署籌撥

此外關於興修省道問題曾於開會時作長時間之討論張學良主張工程務求堅實俾大車汽車均可安然通行翟文選主張先從國有或省有鐵路兩旁興修尚可增加鐵路收入因為時已晚未付表決建設廳組

公安管理處 委任秘書

遼寧全省公安管理處長高紀毅近以處內公務繁多原有秘書不甚符用查有王振民者品學兼優特咨依重因於二日特委王氏為秘書云(天)

蓋平教所長 楊慶春連任 易人說不確

蓋平縣教育公所所長楊慶春於清季光緒末年畢業奉天優級師範歷充各縣視學實心任事不辭勞怨為各廳長傳諭嘉獎民十四年轉任蓋平教育所長力除積弊大加刷新出教育刊設巡行講員利用寒暑假期開教員研究會並於四鄉設教學研究會聲譽日起大受地方人民推許遼瀋道尹佟兆元巡視到縣考查勤務確著成績歷述原委請准省府以薦任職記錄出掌縣篆為百里侯不過時日間題不難實現也比來教育宣傳蓋平教長有易人說最有希望者為營口縣立師範校長曲連魁前記向接近教廳方面者探訊據云當此百政刷新教所改局擴充之際一切建設百端待理局長人選正須熟手方能駕輕就熟措置裕如現在夏代理廳長對於楊慶春在蓋長教育事項諸尚適當且甚熱心桑梓依重方殷倘楊氏不升任縣政府主席辭教長職務決不更動云(天)

馬錫九赴洮 創辦紅卍字會

奉天南滿站天聚東旅館財東馬錫九君熱心公益力行慈善計近為推廣會赴洮南與張仙濤鎮守使及各機關法團創設紅卍字會等情接洽妥協該氏並在奉募得現款千餘元及窄內一切陳設木器定於五日前往從此洮南多一慈善機關不啻貧民福星到矣(天)

交委會改組 新設置三處

茲據政界消息東三省交通委員會自委員長鄭謙患腦溢血在私邸病故出缺後遺席由省政府主席翟文選全省公安管理處長高紀毅就任正副委員長後對於今後力謀刷新諸貧振作用裕國庫凡能發展地方於日昨召集各委員會議其議定事項最主要者如下(一)設置總務路政郵電三處各處任命處長一名課長二名課員若干(二)右三處外設考工審核三課直屬於委員長

(三)從來之職員留任者舉行試驗(四)委員會之經費於規定預算內力求節約右之計劃四項俟呈准東北政務委員會後施行云(天)

日警署發放犬牌

奉天警察署每當春日載陽之時輒出狩野犬以免傷及人類聞本月二十五日奉天警察署實施出狩野犬之舉一日間撲殺八十二頭內中十九頭曾為有主之犬故飼犬之家恐犬被狩紛紛向奉天署領取犬牌以免被日人捕殺云(中)

灤東之五縣 已實行交還

軍署消息灤東五縣經張學良長官派劉多荃赴津與商震接洽結果決即實行交還河北省政府惟商震之意因臨榆縣密邇遼境其縣知事及公安局長兩缺久由張學良保薦河北省政府委任張氏對此亦極滿意擬薦倖庸為臨榆縣知事范浦口為公安局長仍歸河北省政府節制灤東五縣問題至此完全告一段落也(天)

東北最高法院 決下月裁撤 通令優待孕犯

國民政府對於最高法院東北分院前曾來電要求裁撤巳見本報茲聞確息該院現正積極清理各項積案定於四月一日實行撤消

最高法院以最近時期犯罪婦人時有懷孕者在產前執行殊非人道已令各法院嗣後遇有犯罪孕婦一律緩期收押以重人道云(天)

官銀號發行 百圓新紙幣

東三省官銀號於月之一日實行使用五十元百元新紙幣計五十元者正面與其五元者同背面為粽色百元者正面紫色背面灰色花紋與新版之十元者同據一般人云日來奉票價格日趨跌落係該號此次發行新大票(即每張奉大洋百圓)受有影響之所致亦未可知

吉黑副司令官 公署均成立 張萬電告長官

東北邊防軍司令長官張學良前飭吉黑邊防軍副司令官張作相萬福麟設副司令官公署茲經張萬兩副司令官向張司令長官報告於一日將副司令官公署組織成立時設參謀副官軍務軍需軍法軍醫等六處每處設科時別置處長科長辦理各該處科一切事務(捷)

鎮使署改組 警備司令部

張學良司令長官以東北四省現行官制均已依照國民政府現制辦理次第實行改組查東省原設之官制每一道區設有鎮守使一員以資坐鎮地方現在道尹區制撤銷改為市政籌備處而鎮守使一缺按照現行新官制亦在取消之例另行改組故張氏特令四省鎮守使由三月一日實行將鎮守使名義取消趕辦結束但於鎮守使取消之後為地方治安計即時改組為警備司令部司令一席仍由本任鎮守使改充其權限與鎮守使完全相同云(天)

僑務委員會條例

遼寧省政府頃准中央國民政府頒到元僑外務委員會組織條例其原文如下(一)僑務委員長掌理關於本國在外僑民移殖保育一切事務前項事務以不與駐外統領館及各院部會職權相牴觸者為限(二)僑務委員會兼委員長副委員長各一人委員若干人由國民政府任命之(三)僑務委員會每星期至少開會一次其議決事件由委員長執行之委員長因事故不能執行職務時以副委員長代理之(四)僑務委員會會議如專各院部會有關係時各院部會將派員列席(五)僑務委員會議下列各處一秘書處二普通僑務處三文化事業處(六)秘書處之職掌(甲)關於文書之撰擬翻譯收管及保管事項(乙)關於典守印信事項(丙)關於會計庶務事項(七)普通僑務處之職掌(甲)關於調查海外僑民狀況事項(乙)關於指導監督移民海外事項(丙)關於處理海外僑民糾紛事項(丁)關於指導監督僑民團體之組織進行事項(戊)關於指導介紹回國僑民投資興辦實業及遊歷參觀等事項(己)關於獎勵或補助海外僑民事項(八)文化事業處之職掌(子)關於指導及處理僑民教育文化事項(丑)關於宣傳政府之設施及對於僑民之待遇事項(九)秘書處設簡任秘書一人薦任秘書二人至四人(十)普通僑務處及文化事業處各設處長一人簡任科長二人或三人薦任科員八人至十二人(十一)僑務委員會因事務上之必要得派僑務專員或視察員(十二)僑務委員會得設名譽顧問由委員會聘任之(十三)僑務委員會繕文件及其他事務得酌用僱員(十四)僑務委員會會議規則及處務規程另定云(天)

省府委水利局長

遼寧省政府主席翟文選及農礦廳長劉鶴齡等計議慎重水利會將各縣水利局人員分別調動以資慎重茲者現將鳳城縣水利分局長調省遺席特於四日委劉治堂前往接充以專責成云(天)

國際聯盟會代表 愛文諾將來遼
東北當局已準備歡迎

茲據政界傳出確息國際聯盟會代表愛文諾為考察中國政治來華游歷抵京都到北平倍受國人熱烈歡迎已散見國內各報比來東北最高當局得到確消愛文諾氏准於七日上午九點四十四分由北平到遼在瀋陽站下車當局聞訊為盡地主誼聯歡國際決對極力歡迎所定辦法大致如下

(一)在同澤俱樂部預訂房間為愛氏一行作行館

(二)臨時備新式汽車數輛備愛氏一行乘坐上插小旗用作標識

(三)派委員二人前往照料並陪往各處參觀

(四)憲兵司令部及公安局屆時在同澤俱樂部門前加崗以資警備用示隆重

(五)愛氏抵遼時東北政務委員會主席張學良遼寧省政府主席翟文選決派代表到瀋陽站歡迎民政廳長陳文學交涉署長王鏡寰市長李德新公安管理處長高紀毅公安局長白銘鎮均須親自到站並備樂隊用表誠敬厚意

聞愛氏抵遼後擬即日上午晉謁東北政委主席張學良下午晉謁省政府主席翟文選並參觀宮殿是日晚張學良決在長官公署歡宴愛氏次日(即八日)由招待人員引導愛氏參觀兵工廠在該廠午餐午後參觀無線電台晚六時翟文選主席在省政府設宴歡迎第三日(即九日)導愛參觀東北大學并遊北陵交涉署長王鏡寰備午餐歡迎愛氏預定於九日下午二時搭安奉線客車赴釜山

附愛文諾略歷

愛文諾法人生於一八七九年六月二日一九〇五年派充法國財政總監督處事員一九一六年至一九二三年奉法政府命令調補駐英京財政代表一九一九年奉派與最高經濟會議並兼充該會常務委員一九二〇年以常務委員資格倫敦斯巴浦羅尼加納以及日內瓦奉派與俄代表拉西納商議恢復法俄一切商務事宜歷充法國代表自一九二〇年至一九二三年充任國際聯盟內整理奧國財政委員會財政股委員一九二三年升充國際聯盟會副秘書長(天)

教育長紛紛回籍

奉天教育廳夏代廳長因南北統一為化施行教育方面尤為切要故招集各縣教育局長來省會議開將教育各案或因或革籌議已有頭緒兼以春季各業紛紛開課各局長不能在省久留該廳長曾令各局長速為籌議以便早回原籍云(中)

同善堂施種牛痘

同善堂趙延襄堂長接篆以來對於堂內事務力求整頓應有盡有不容弛廢昨一日貼布告當此春令疾病易生凡市民欲種牛痘者先期赴該堂直隸紅十字會病院報名交洋兩角引種後到該堂再將納欵歸還云(中)

令人莫辨是雌雄

自女界自由剪髮以來男子之浮浪者曾效其顰早為社會所呵斥本月三日午後記者經過大西關大什字街北胡同見二人共話其一人服男子裝髮披項上曾人欲囑謂其為女子歟則服裝面貌酷似男子謂其為男子歟則金絲下垂如時髦女子木蘭從軍歌云令人莫辨是雌雄可為斯人詠云(中)

鐵蓬車險些顛覆

奉垣八經胡衕日甚一日人車擁擠實形不堪昨三日午後記者路經小西邊門見東西往來車忽然驚異轅馬咆哮兩相衝突幸有警察數人上前將馬抑勒事中人未致負傷然亦險矣(中)

嫖客斃命案完結

妓館為消遣之場實為殞命之區一般登徒輩迷不悟殊為可惜不謂上月間工業區全順堂妓館有客人王某在彼拉舖移時殞命曾誌各報聞該案已由院派員檢驗委係陽脫致死並無別故已令其家人掩埋如王某者可謂花下風流鬼矣(中)

十四師團長去奉

日人駐滿軍第十四師團已屆交代之期早誌各報茲聞該軍業已先後歸國而第十四師團長昨二日午後由奉天出發乘安奉由朝鮮返國一般與該師團長有舊者皆赴站歡送其主要人物教育界則佔多數云(中)

日人工商會開會

奉天日人工商會議所役員於本月二日午後開役員會其原因為抵抗二五附稅之對策並聞欲謀永久之對抗計本月八日要結當地工商首領開役員大會聞贊成是舉者頗不乏人云(中)

同文校報名踴躍

小西關日前同文商業學校招生一節曾誌各報茲聞該校限定本月十二日截止報名一般欲學日語者紛紛來該校報名已逾三十餘名其原因該校富谷主任教授熱心之所致云

慈善各機關 改組社會局

翟主席以各市政籌備處現已組織成立惟其他一切規模計劃極為遠大必須從事進行可臻完善除原屬各該縣警察教育財務工程依次改組為局權限如劃該處直接管轄外而對於各縣之教育院教養工廠及其他慈善機關亦應劃如管理是以應將各該慈善機關改組社會局云

瀋陽車轍

戰翼翹四洮鐵路局長四日朝大連來奉下榻大和旅館

酒井滿鐵庶務課長四日朝哈市來奉午後急行歸連

土肥原顧問四日午後急行大連歸奉天

立川警視三日夜長春歸奉

松井第二十旅團長三日夜鐵嶺過奉金州

大林撫順警察署長四日朝安東過奉歸撫(天)

訥河 鄉農會成立

本邑所屬第五區龍河鎮地方舊名他本淺於去歲業已興修商民咸集市面日漸發達可謂訥東之重鎮克嫩之通衢今經地方士紳超蔭堂于子良周化南等創組一鄉農會於本年一月二十八日激集全區會員二百餘名選定于君子良為該年正會長李君子陽為副會長呈縣轉報備案並請刊發圖記以專責成藉資振興農業云

穆稜站 六十團移防 商會稟請挽留

駐本站護路軍十八旅步六十團團長白君文清軍事學識宏富充當軍官有年自蒞任以來對於保衛地方之治安異常慎重士兵紀律尤為嚴明而所屬之防區不但人民不受胡匪搶掠災而亦無慮小偷之患是以地面有夜不閉戶之安兵士平素行市買賣和平足見該團長治軍有方為人民之保障忽聞該團有移防之說商民聞訊甚為驚恐聞本站商會稟請省憲挽留如蒙批准則地面人民莫大之幸也(德)

選舉第一甲甲長

縣屬駐偏臉河預備團第二甲於月之一日接總隊長之通令於月之五日令各農紳假該甲所投票選舉新任甲長而各百什家長及農屯皆須到投票之通令書矣

太平川 騎兵團換防 四日開往突泉

駐川騎兵第三團團長傅銘勛自到防以來四民仰頌閭閻安謐有口皆碑忽聞奉有師長命令定於月之四日開往突泉縣駐防本鎮商農兩會挽留未遂均曰失去衛民之干城云

世界一週徒步 旅行者至川

世界第一週徒步旅行者干巴羅夫等一行二人係土耳其國陸軍學校畢業員奉有該國政府護照遊歷各國地輿形勢及國產等於三月一日至川境赴各界機關掛號併求助路費云

營口 擬定取締包辦 廁所之辦法 士紳注意衛生

市內近年來戶口增加人數較諸前十餘年巳卒添數十倍多官家為清潔注重衛生起見曾在衝要各街巷安設木質廁所約有數十座但此項廁所已早呈明上峰備案然每年之修葺費亦為數頗多乃前自糞夫張殿甲等用價包辦以來致官私廁所屎水四溢糞汚猥藉不但觀瞻不雅實與衛生大有關礙茲值春令臭氣熏人行路掩鼻在此屬疫流行百病萌生之際故如此汚穢實衛生上之莫大障礙市紳鄭梓梁氏有見及此擬以該糞夫等希圖微利延不收拾以致貽市內衛生之極大汚點該鄭紳對於廁所之包辦者擬定取締條規並有籌劃包辦改良各辦法不日即可實行呈請當道奪核云

長春 救火水車竟顛覆 司機致遭慘斃
公安局給予卹金一百元

長春市公安局第一分局第四分駐所管內東頭道溝屯住戶劉某偶因不慎於本月三日晚七點時將院內積薪燃着一時火光燭天不可制止公安局消防隊據報後當由隊長郝子青督同全體隊員風馳電掣急赴現場詎該處地接鄉屯道路不平第二號水車因司機人王某勇敢前進不意竟遭翻車慘劇將王某軋押車底當時將腦部震出鮮血成渠立時不省人事即時以往醫院施行救治行抵中途王某因受傷過重遂與世長辭其狀至慘公安局修局長目睹之下尤為傷慘遂令其家屬具領並賞予吉大洋一百元作為一次卹金並將查報上峰再請以卹金而慰地下幽冥云

公安啟用鈐記 分局亦易稱

市內公安局及縣公安局於日前同時奉到全省公安管理處通令文開略謂案查各局警廳所均照新章一律改為公安局而各分局之鈐記刻已製就分別頒發各局局應限於三月一日實行啟用以昭信守云云聞市內各公安局已遵令啟用於昨已將啟用日期除通知市內各機關外並佈告商民週知商埠公安局自改稱以來雖各分署改為分局惟及今仍係口頭上之易稱改組耳茲聞各分局昨已奉令正式改為公安分局內部如署長改為局長署員改為局員巡官改為分所長巡長改為班長云

金州 戒煙救療所 第五次戒烟 戒煙期為十日

西縣志善堂附設戒煙救療所自開辦以來迄今年餘黑白籍中君子經該所戒除籍以脫離苦海者已達數百人之多成績卓著昭昭在人耳目足徵樂善君子熱心捐助暨承辦人等之倡導有以致之茲又開始招募第五次戒煙者擇於陰曆二月十五日開始戒除以十日為限至本月廿五日出所有癮願入該所戒除者先期討保掛號遵守規章如至期出所違犯戒規者照原章交納伙費嚴重懲罰不貸入癮君子值此良機想必爭先恐後誠苦海無邊回頭是岸誠哉言矣

魯局長整頓警政

長春縣公安局長魯俠民前充吉林全省公安管理處視查長春年有為老成持重對於辦理警察堪稱熟手自轉任長春縣公安局長以來對於內外勤務力求整頓以期長埠警政大放光明而作吉省各縣公安局之模範業於局內新設辦公廳股員書記重集處每日按然辦公而外區五處因長春治境寥廓轄長寬及列又改劃十區以資指揮靈便杜絕匪源境內肅清聞已將條陳呈拿上峰一俟批准即可實行果如此則吾長春居民受惠不淺矣(投)

北鎮 保留縣長 已蒙照准訊

本縣王監督文璞自蒞任以來等等善政不勝枚舉是以有口皆碑人民愛戴去冬盜犯越獄不出旬日即獲拿七名雖然事前疎於防範事後辦理深體難不能以功抵過亦實有可原之處日前有調省易委之信各界聆聞之下均不謀而同即會銜去电保留決不忍此等善良長官負過去職又有情愿赴奉面謁省座懇請保留以順輿情若不准時甘願赴總司令長官公署跪門請願不達目的不止足徵王監督平日對待商民之德耳諒翟主席素重民權必能收回成命則掛有回電俯准所請(青)

吉林 國府催報 省委員履歷

吉林省政府頃奉國府訓令開該省委員業經本府加委多日惟前所呈委員表章姓名職別草草呈報尚乖再通令將各委員籍貫及詳細履歷表重行造報以便備查等情省主席奉令後即趕辦一切以便呈報云

張交涉員又返里

吉林延吉交涉員張書翰氏前奉令赴延接事後即行返省報告當局接收一切情形因伊太夫人壽辰在即日昨返伊通原籍料理壽事事畢即行返任視事云

魯院長來吉

吉林長春地方法院院長魯同恩氏日昨來省下榻嶺南飯店聞該氏奉高等法院命令開全省司法會議該氏參加會議事畢即行返長云(傭)

警官傳習所開學

吉林全省警察傳習所因客歲放寒假一個月現假期巳滿日昨開學上課開學員到所四五十名到者三分之一該所令發公函催促各學員趕速來所以便受課云

哈爾濱 高局長功在地方

吉林濱江市公安局長高齊棟氏蒞任數載於茲關于用人行政如督飭部下研究改革警政慎重公共衛生指令各警隊長署員巡官長警嚴防盜匪搜查戶口保衛公安櫛風冒雪不眠不休是以地方賴以安全盜賊斂跡雞犬不驚市民感戴咸謂高局長功在地方云

海城 房租暴漲中 房戶請平抑

本城之業房產者對春季租價居然增至兩三倍不等以致租室而居之貧民欲居不得欲搬不可祗好任憑房東借口開合要多少給多少暫顧眼前落得不擾家即是平安奈過後思量既然說住屆時即須打房租然一般惡房東沒天理的索租價值此生活艱難之秋委實無力打此相差數倍之租價因此有王李二姓日前特具嘆願書一通向行政公署投遞懇請孫監督平抑房租俾貧苦房戶得以稍減負擔云側聞孫監督擬仿姜前任之辦法派員審秘調查以折衷之法處理云(青)

繙譯提升佐治員

本城行政公署之二譯劉紹棠日語純熟對中日文交涉事件尤能主持和平茲縣長以劉氏材堪造就前月曾具公函呈請省府薦伊為本縣交涉佐治員之職以重事權聞呈文到省後經翟主席批准並咨行交涉署財政局核奪現此項公事業經發到除交涉署將劉氏之名存案備察外財政局當咨本縣公署飭將該佐治員之薪俸着於地方公欵之內按月支給云

孫監督赴奉 參與政治會
深夜密查賭局 招宴徵糧偓員

邑行政監督孫文敷於月之三日晚接到省政府快郵代電謂日下在開全省政治會議籌畫改組縣政府實行三民主義着各縣知事火速來省與議故孫知事於本月四日早車忽忽北上云

本縣監督孫斗南近來對賭鬼訟棍兩事異常注重日前冒雪親著名賭棍田雲秀張慶海等十餘名判以應得之罪近聞有將告官脅吏之訟棍某從重究辦孫知事深恐南關仍有賭局於二日晚十二時帶隨從一名往東南關一帶密秘訪查

本縣徵糧處自經孫知事着意整頓以來弊端逐漸消滅而一般徵員被其監視的日無停晷至極迫之際連嘅飯也不得嘅孫氏以徵員素日盡瘁公事不無微勞可錄遂於月之四日假安升樓飯莊請鳧字先生們飽餐春餅以酬其勞云(青)

大石橋 大正橋畔出路劫

昨夜九句鐘左右一人行至大正橋畔突遇匪人三名將伊攔頭劫搶旋即遁去迨伊馳報租界警署前往捕捉已遠颺無蹤矣搶去財物刻尚未詳聞該匪等皆係山東口音云(任)

安東 令知奉天改遼寧

安埠公安局頃准安東縣公署函開案奉省政府咨電開各縣知事並轉就近各機關同悉奉國民政府令奉天省著改遼寧省等因除通令並佈告於三月一日為始外含光電達查照並由縣佈告週知等因奉此除分別函行暨佈告外相應函達等因該局准函後已判登公安日報俾衆週知

孫會長赴奉會議

安東總商會會長孫朗軒頃准奉天總商會函知定期開全省商務聯合會以便研究改組工商局及振興商業藉挽已失利權各等情該會長准函後日昨已將會務委由副會長高鈞亭兼辦遂即前往奉天與會去訖容訪再誌

本社電話

本埠訂報四〇四二

接洽廣告四〇三四

編輯事項七五一三

本社啟事

逕啓者本報哈爾濱分社長劉樂三君業已去職茲更委張學曾君繼其後任嗣後各界如有訂報或刊登廣告者希與張君接洽可也此佈

哈爾濱分社啟事

逕啓者鄙人承本報總社聘任哈爾濱分社長業於三月二日就職接續辦理外凡於三月二日以前劉前分社長任內一切事項以及本報仍歸劉前分社長負責今後來人概不過問倘蒙關垂照顧感荷之至

哈爾濱分社長 張學曾

本社啟事

各分社若以現大洋以外錢鈔繳於本社時按照左開行市

今日之行市

大洋兌金票 一〇〇、八〇

大洋兌鈔票 九九、二〇

大洋兌小洋 一二三、二〇

經理部啟

本社啟事

逕啓者茲聞有高某在哈滿線小蒿子站假借本報名義招搖撞騙藉端生事等情查本報尚未在小蒿子站設立分社或代派處更無高某其人所有高某一切行動本報概不負責特此聲明

感謝慰問

啓者敝號於舊歷正月十二日午後十一時半鐘因夥友不慎忽於疏忽偶不自慎致招回祿之災四隣無恙幸之至蒙親友主顧時來慰問無不銘感敝號因於招待不週之處諒有之未登門走謝抱歉至深謹誌報端代為鳴謝

大街一八九番地 和成德

齒科 早川醫院

沙河口西通電車道傍 寺兒溝營業所左邊第二家 電話三九七一番

度量衡器測量器 裝造修理販賣

此次新修工場已落成製造能力既大故值廉減作滿洲可稱首屈一指承辦各國度量衡器之劃蒐

大連逸見町五十八番地 電話六九四一番 水上洋行

美術印刷 新亞印務公司

大連市伏見町二八 電話三〇二二番

西崗第一之茶莊

現在商業競爭時代莫不被如命於我中國稱產茶峰區而惟貨情不一歷經所叙如武林西之獅子之龍井虎跑五雲山等處產茶最為上品此指綠茶而言也及至春社寒食穀雨後葉漸舒放天時人工之製紅茶亦是浙省特產也中徽州黃山六安祁門等省處莫不親赴採辦對於花尤有心得特證諸品香茶以及香素茶紅茶無論發客零售貨真價實願各界諸君爭先賜顧即知名實相符詢非虛語也外埠函購必有價目表奉上

大連市西崗大街東頭電站路北 電話八九三番

和生泰茶行謹啓

訃告

顯妣龔太夫人慟于中華民國十八年二月二十一日即夏曆己巳年正月十二日未時壽終正寢內寢謹擇于陽曆三月十二日陰曆二月初二日領帖十三日初三日發引暫厝龍泉寺叨在

誼恐未週知謹此訃

聞

棘人何瑞章 元瀾 寬年 慶長 泣血稽顙

鼎惠懇辭如蒙賜唁在三月七日以前請逕奉天小西門外四洮路局駐奉辦公處或四街四洮路局考工課三月十二以後請寄北平北池子騎河樓二十九號何宅

成寅世年愚

瑣聞

△吃醋興毆成訟

(長春)商埠新市場三等娼窯福慶堂妓女林枝貞係于吉廷之愛妻因生活困難遂墜娼門倚門賣笑不料店主楊慶堂竟起獨占之心本夫見情當然難忍與之理辯楊某竟毫不客氣將于某打了個紅光滿頭又恐自已負罪復又用茶碗將自已頭部打破於是兩個血腦袋跑到公安局呈控當由新中場分所巡警收兩造押明原委一併送往法院辦判云云

△情急毆傷頭部

(長春)頭道溝明日通往日謝文以開設煙館為生日昨有吸客孔向林正在一榻橫陳之際突有孔某之友于子良前到招孔他往謝某以為有傷其生意當時情急將于某之頭打破二人互扭直赴附近之中國警察分駐所呈控當經于巡官訊明兩造情形一併送往警察部又經第二分安分局長馬錫波當即訊以其事關傷當即備文送往長春地方法院審訊云云

△金店呈報倒閉

(長春)商埠大馬路福升金店因年來生意消條虧欠甚巨無法維持長開市昨經執事人曹某赴市公安局第一分局報請歇業經原著長據情轉詳公安局呈請營業許可執照以便停止營業云云

△是誰拋棄嬰屍

(安東)安埠新民街管內西斜溝內於月號二十七日早晨發現男孩屍骸一具不知由何人所拋棄因被該管警所巡長劉存忠所見當往報平民工藝傷苦力撈掩埋矣

△口角輕生得救

(安東)安埠新民街斜胡同居民白元昆年甫十歲日昨與其姊小芙因細故口角其祖母以元昆年少將小芙罵一頓事後小芙以氣憤未伸竟服鴉片煙泡一枚以為自殺既而其祖母見神色不佳知係服毒遂擡赴安東施醫院灌救方得慶生矣

△學生實地練習

(安東)東邊林科高級中學校長李廣襄君辦理該校學務已歷有年所成績斐然可觀對於園地造林尤擅特長該校現有林七級畢業生十三名成績頗優該校長擬送往復縣鐵嶺城南圍實地練習以資深造訂定昨三日晚乘經安奉車躬親送往安東云云

△逍遙子之奇算

(吉林)著名相士逍遙子年前因送伊家屬回籍度歲現已返吉仍寓嶺南飯店知名信仰該相及大批流年者均往該處接洽該相士批談不謬甚有應驗人人均稱奇相逍遙子不愧其名往談批者為不乏人云

△營口學務悲觀

(營口)市內縣立各學校刻已開課而學員多半未能到齊至於客籍各小學校學生畢業已覺升學今年應續招各班但亦多有未齊甚至有移一生未入室開一班如附絕附小學侯門窺緊閉學生寥若晨星聞該校主任邊氏自甲商降級轉調後對於校務之進行頗抱冷觀淡淡將事設如長此該校一切事務已可不問而知但恨人子弟其咎誰屬不免為營口學務前途一嘆云

△梨園繼續開演

(金州)城隍廟街正樂茶園許可滿期現々呈請警務課繼續開演等情已誌前報茲聞邀准營業尤許發給一月許可該園現繼續開演云

△公學招募新生

(金州)東關外公學堂偷金書院每年春季添設新班今已屆期循例招募新生由民務會通飭各甲長調查管內各戶無論男女如入學者將其住址戶主姓名及其入學者姓名年令生日記寫清楚交會屆期招生入學云云

△煙館舊業重張

(佳木斯)本鎮商團及各分卡包買鴉片開燈伊客前經駐防陸軍劉營長秉公搜獲已誌前報畏法斂迹已將月餘近來該卡等未忘以往熊掌適口之美又圖死灰復燃聞江沿商團二分卡又購頂上原料最優之鴉片以獻主顧侍奉殷懃照料彌周一般素有芙蓉癖者均各喜躍三丈趨之若鶩終日座客盈室可謂舊業重張實有應接不暇之景況望有管理之責者加以取締以伸國禁而除民害

△監督不愧民牧

(佳木斯)樺川縣知事唐君純總自蒞任以來將及四載對於轄境治化有方興利革害除暴安良興教育設工廠創集鎮重農業輕稅賦懲貪吏壯無開曠野無荒田市安枕閭不驚況樺邑地居邊塞秦芬初闢奸邪匪類出沒無常自唐氏接篆整理警團躬親剿捕不數月盜匪遠遁宵小斂跡是以二三年來商賈雲集貿易繁興農民樂業成慶昇平頗有路不拾遺夜不閉戶之概是以道路傳頌市井謳歌實不愧唐氏青天矣

△燈節盛況補誌

(一面坡)本埠福聚成義生福裕豐恆等商號因慶賀春節故於舊曆正月十五十六兩日大放花燈正放花之際有各界所辦秧歌旱船龍燈獅子少林會等畢集門前極力飛舞異常精美而四境居民群來遊樂紅男綠女絡繹不絕途為之塞坡站雖偏隅尤能如此熱鬧足徵商業興隆民生富饒有以致之云

△淘汰不良路警

(一面坡)本埠鐵路第四段段長房貴斌到差日期業誌前報近聞該段長為整頓路警淘汰冗員起見會將所轄外分所及段署內巡查等有嗜好及曠職者六七員具情呈請路警管理處撤換能否邀允尚難逆料姑誌之

△調查員之勤勞

(一面坡)長綏特區印花稅駐坡分銷所調查員原陞三任差有年辦事勤奮銷售印花非常踴躍該員對於商家尤能認眞按日巡視毫無遺漏並且處人靄和俾一班商人歡迎樂購不一而足所可惜者該員無人提攜雖有勞而不得前進倘能上聞將不能終於此也故誌之以觀厥後

△區官回里葬親

(太平川)警察七區官牟廣勝茲因伊父作故已三年之期擇於舊曆正月二十一日發引故與商農界要人廿餘名於二十五日乘四洮下行車前赴三江口原籍云

△巡差賄送茶葉

(太平川)查稅捐局為國家征收之機關司其事者宜如何潔已奉公束身自愛方不負上峰拔擢之至意也惟對於各商受私禮物一節尤宜避嫌雖細財政當局三令五申而貪酷之吏依然陽奉陰違毫無顧忌無怪乎均運動稅差為發財好差使也茲查本鎮稅捐分局主任董治昌任事以來三月有餘其有無違法情弊暫姑勿論忽於日前(二十九日)有該局巡差楊中合等三名持茶叶一箱赴各商號贈送為名其實較買尚貴每斤計現洋兩元本鎮商戶數十家每處有三斤五斤不等按戶均攤各商號處於勢威之下只得忍而受之所送總數不下千元查伊等此行竊據送茶形同敲詐想當局長對於屬下約束甚嚴絕不能任伊等敗壞名譽也想該巡差等若無局長之命亦絕不能明目張膽赴各商家饋送茶叶究該巡差等是否奉有該主任命令姑俟訪明再行續誌

△警察嚴禁賭博

(磐石)賭為盜源人盡知曉而中國每到年關人民休息多以賭博娛樂而官家亦因年節關係不無稍縱之處本邑警察所劉殿臣所長到差後對於賭特別注意雖當此舊歷年關亦不稍疎首先張貼布告說明禁賭緣由諭知人民不從故犯縱派官警稽查嚴通令各區隊一體認眞查拏以靖地方而遏賭風惟人民不知為懼多被拏獲送縣罰辦云

△韓人來磐營業

(磐石)去冬有韓人韓應教金承之由奉天山城鎮來磐因見磐石近年韓人頗多稻谷收成亦富故金承之等運來推米機器一架在縣城西關開設永興昌精米所專推大米為糧谷子等米並運賣精米該機器每日夜能推出大米八十石僅燒用煤油四角其利甚厚惟因韓人初來言語文字以及營業事務多有未諳者乃煩人介召請出本街紳士李鴻九為之執事李君為地方年久之人各界皆熟故與其營業頗有輔助將來可望發展云云

△科長申告就職

(海城)本縣新任第一科科長柯堃號晴嵐徵省縣籍詩書畫皆善以前宦游北平因與本城王公安局長有交於上月念五日由北來海經王君任於縣署佐理政治聞柯氏接職後特於月之三日歷訪地方各機關紳商就職之忱云(青)

△南關發生火警

(海城)城西南關山東會館街居士張硯臣家之柴堆不知何時遺下火種於三日午後三時許突然起火一時烈焰熊熊驚動四鄰幸經大衆一齊撲救未致燎原及監督局長到已經撲滅總結果祇焚却柴草皆五百捆云(青)

△惡村長被申斥

(海城)城西南石硼峪村長張寬令素日在鄉設賭漁利等情曾載前報茲聞張氏放賭之後又復拏賭及派警察去後已捉韓姓一名當過堂時監督問為何只來一名張氏云被我罰錢六十五元如數放了監督大怒說你這混帳屯長擅敢私下罰賭當時痛加申斥云

△東關調換巡長

(復縣)舊城公安第四區東關派出所巡長高秀峰調充三門巡長遺缺以李木開接充巡長自任事以來不辭辛苦晝夜巡邏嚴查賭博煙館以清地面而安閭閻東關公民莫不謂巡長之得人矣

△緝私調查私鹽

(復縣)舊城裡鹽驗緝私局卡長關景福君為慎重鹽務嚴禁偷漏計時常帶巡員下鄉巡察並城內各鹽店嚴行調查有無私販私運情事云

△區官嚴禁賭博

(復縣)本邑舊城內公安局第四區區官商興洲君以舊年將節難免各地不有賭博等事擾亂治安該區官於各城門張貼佈告外並躬帶隊晝夜巡邏務期肅清以保治安商君晝夜勞悴不辭辛苦實為人所欽佩矣

△各校開始授課

(蓋平)光陰迅速轉瞬又屆開學期本邑初中省師女師以及城鄉各小學均於月之一日一律開學正式上課云

△教育局之忙碌

(蓋平)本邑教育局茲因各校開學該局李宋周等事務員均異常忙碌籌備一切手續及委派各處教員云

一九二九年的婦女運動(冰森)

婦女運動的進展、在最近的一兩年裡、很有些可書的成績、我們不着舉什麼實例、大家是一定能夠相信的。一九二九、似乎是很值得我們注意的一年、無論政治方面、經濟方面……都有一種新的傾向、即以婦女運動而言、也有一種新的進展、所謂「一九二九年婦女運動也有新的進展」這句話、決不是我們空口杜撰的、無論中國或者歐美各國都有實例可以證明我們這句話的確實、我們現在且舉幾個比較重大的實例來證明一下

先說歐美各國、關於歐美各國、我們以英美兩國為代表、因為他們的婦女運動在這一兩年裏有和顯著的成績、是其他許多國家所趕不上的

英國、自從去年女權運動擴張案在國會裏通過了以後、英國的女選民較之從前、增加了大約有五倍之多、她們活動的能力、並不在一切男子之下、因為她們不僅々有普通的公民常識、他們在其他方面的學識、也並不比男子低下、她們的聰明智慧、也不弱於任何男子、最近英國的一位女權運動的健將曾經有過這樣的一篇演辭、有許多人指摘他們、說她們太自誇、其實指摘他們的人、據另一般人的批評、並不是由於善意、乃是由於嫉妒、英國婦女的能力甚可以試驗出來的、決不是自誇就能把自已的能力表示出來的、我們以為這種說法、也確乎很有道理

當最近英國政府舉行考試官吏的時候、最顯明的一例是運輸部副部長的考試、考試的時候、男子應考的佔去五分之四、女子之應考者、也不過佔五分之一但最後得到勝利的、是劍橋大學畢業不久的一位女生──葛利娜女士──還有一次政府的一個民政機關、也是舉行官吏考試、結果女子考取的、竟佔全數三分之二、其他許多征收機關、政府因為女子比較心細的原因、也多半改由女子充任了、這是關於政治方面的、其他如建築界、教育界、飛行界、女子也有許多驚人的成績、無論任何英國人對於這許多許多都不能加以否認

從以上這幾個實例裡、我們知道英國婦女運動最大的成績、是在政治方面、他們的選民、既然比以前增加了五六倍之多、那今年英國的選舉、婦女一定佔着很大的勢力、前不多時候、我在一個報紙上曾經看到這樣的一段新聞、說今年的英國的選舉、保守黨是否成功、工黨是否能夠掌握政權、女選民可以左右他們、就實際情形看這話並不是胡說的、因為據統計告訴我們、現在英國的選民女選民恐怕比男選民要多的多、那無怪乎婦女可以左右英國的政治了、這從婦女運動方面講、自然是一件可以大書特書的事情、那一九二九年的英國政治、我們如果說得明顯一點、恐怕可以說他婦女的政治哩(未完)

負傷的歸鳥(續)(泯泯然)

□□先生原來為着避免擁擠的煩厭、絕老早趕到車站的、然而和趕來送地他上車的朋友會見了、却還不會上車、還兀自守堆積月台的他的行李旁、在等候兩個同行伴侶、那個同行的伴侶、昨天約好說車箱裡的坐位、可交付他預早來佔取、□□先生驅着行李來車站就得、不料□□先生來了、而他倆反不見來、□□先生眼見旅客一簇一簇地向月台湖湧的衝來、繼又向車箱上衝去、心抉已如火熱一樣的焦急、他一面和他的朋友談着一面跑到鐵欄邊眺望車站門前在無數的人中看有沒有他的伴侶夾雜進來

他這樣在月台上反覆着、一般人和士卒服從軍官的點名一樣在他的眼前前前後後的走過了、但總不見有他的伴侶的影子：雖然他的心裏亟亟於想見到他的伴侶、其實想望愈急、他的伴侶的影子愈渺茫、這眞是苦煞他了：因此、來往探視的當兒、他的唇邊不時地有怨懟、咒罵等不完全的語句流露出來

他和他的朋友談談着、雜亂無章的、這兒那兒、都扯到了、他的臉頰堆滿了笑容、象徵着他的聰明、他的態度很自然、表現着他的活潑！活潑與聰明完成了他的驚人的天才、不過他的笑容失了健全的光彩、而且有點撩人因為枯燥的緣故、他的自然的態度、同時、還隱約着幾許悲涼、因為形骸單弱的緣故──這是他的朋友深深感覺了的、但是他──□□先生却完全蒙蔽着了、並不曾關心他的朋友的臉色、更不曾由他的朋友的臉色、而推知他的朋友的內心、那時的他、祇是言談着一切、不知今天何來的這末多話、除掉為了他的伴侶的長久不到、使他的有些焦躁外、他的心房可說被一種稀有的快慰給充滿了、顯然的、他對於這次的別離是沒有什麼了不得的不安和依戀

他的朋友却成了他的對比了儘管人物是怎樣的擁塞、却覺不着一點的活氣、儘管空氣是如何地嘈雜、却覺不着其中的熱鬧、雖然在叫囂聲中、還是如處冷漠的荒村、雖然活氣廻環激盪、還是掩蓋不了病人的沉悶──他們已經給無邊的悲涼俘虜了呢

他們從他的臉上看出了人生的苦哀、留在他的臉上的都是人生的苦哀的痕迹、從他的身軀滲透了人生的意義、他的身軀的抑鬱便是人生意義的眞諦、他的一言一笑足以使他們流淚、他的一行一動足以使他們寒顫、因為他的行裏動裏是那樣的空蕩、一件外套穿在他的肩胛、和裝飾在木架上一樣的不着實他的言裡笑裡是那樣的滿孕着病態、嗓音的表露、完全消失了健康時的響亮

他們發現他的眼珠的深陷便聯想到他的詩「淚已盡」覺察他的容顏的枯瘠、便聯想到他的詩「血已盡」「血已盡」淚已乾」──這就是人生最後的一幕嗎？深山窮谷之中、果然掘好了墳墓在等待着他的規範嗎？……如此的疑問他們不敢想、不敢問──不是不忍想、不忍問

他的血是怎樣盡的？他的淚是怎樣乾的？又何嘗敢想！敢問！──忍想！忍問

□□先生的伴侶終於等到了於是打招呼、握手、接着談坐位、搬行李……

最後、祇有他的朋友留在月台上、他們怔々地望着綿繞空際的殘烟、一縷一縷的分散、漸漸地、漸漸他不見、心中不勝悵然當早寒在他們的身上覺着的時候、都不禁打了微微的抖顫

十八、二、九、稿於一師範院、某室 (完)

京奉 兩路聯運銜接列車 開列鐘點

茲為兩路聯運便利京奉奉海旅客起見於京奉奉天城站與奉海奉天間特開旅客銜接列車專為接運京奉奉海兩路來往旅客之用五零一次車可使京奉路三次車之旅客接換奉海路之三次車五零二次車可使奉海路四次車旅客接換京奉路之四次車特將各次車開到時刻列表廣告週知

車次	站名	開到時刻
五零一	京奉奉天城站	開上午六點五十分
	奉海奉天站	到上午七點十分
五零二	奉海奉天站	開下午五點四十分
	京奉奉天城站	到下午六點
五零三	京奉奉天城站	開下午四點十分
	奉海奉天站	到下午四點卅分
五零四	奉海奉天站	開上午七點四十分
	京奉奉天城站	到上午八點

京奉鐵路管理局車務處廣告

為通告事現為適應本處暨外段需要擬招考書記五名英文打字員四名特將攷試簡章列左

一、資格 凡年在十八歲以上二十五歲以下曾在高級中學畢業或具有同等學力者得報考書記在高中畢業或專門打字班畢業及有同等學力者得報考英文打字員

二、報名手續 自通告之日起至三月八日止每日上午九時至十二時下午二時至五時携帶四寸半身像片暨畢業證書或證明文件至三經路北口京奉鐵路管理局車務處報名

三、考試科目 書記攷國文暨書記 打字員考打字暨英文翻譯能速記者亦得報考

四、考試日期及地點 書記於三月十日(星期日)上午十時在本局點名攷試 打字員於三月十一日(星期一)上午十時在大西關商業學校點名考試 其應用筆墨均由各生自備

五、待遇 取錄後即分別委派在本處各課暨外段服務打字員月給薪水三十五元書記月給薪水二十五元以上嗣後服務成績優良得酌為提升

中華民國十八年二月十九日

股東辭退廣告

謹啓者茲為公主嶺同義泰綢緞莊係鄙人與王恩九二人於民國十六年夏期合夥經營協力進行後因雙方意見時有離岐故鄙人不欲前就甘心辭退將原東本情愿如數抽出所有關係完全脫離向後同義泰綢緞莊無論在何方面發生糾葛意外等事與鄙人絲毫無關恐故未週知特登報聲明

鄙人 石品一 謹啓

金鼎牌罐頭推銷廣告

啓者本公司為提倡實業推銷國貨起見於年前四月間特由外洋購到新式機器精製各種果品罐頭如去皮葡萄去皮李子白梨紅梨桃子各種熟梨均係去皮去核所製之鐵盒口雙邊無不盡善盡美罐內貯藏物品絕以上等糖汁蜜製成盒蓋印有品名且印有本公司字號以防魚目混珠刻正廣銷罐頭之際故特登報聲明賜顧諸君有願購者請認明金鼎商標庶不致悞

蓋平鼎豐罐頭公司啓

快來買罷 救命 止咳養肺丸 靈藥出世

止咳養肺丸

啓者敝號為濟世活人計發明止咳養肺丸治外感內傷肺經咳嗽等症數十年之久始經研究得當今經中日化驗所試驗有效無毒已覓銷路日遠城近地購服者日衆凡患肺虛氣喘咳嗽多痰血等症服之立愈至於外感風寒咳嗽尤為特效四方來函謝來函購買日多一日本號目擊咳喘等症為害甚鉅凡外感內虛動氣之病輒作肺咳無非氣逆喘患夫肺主氣氣逆則咳喘鄙人對於此症深為痛惜故不惜資本不辭辛苦務求藥之中外致誠濟人得登壽域而逃苦海凡我同胞偶爾感冒風寒抱此患者立起咳喘等症購顧此藥自當口也非鄙人之虛誇專此廣佈周知

各埠均有代理 大連西崗 康德記 總發行

新式 福特汽車

批發各種汽車零件 膠皮帶及承接修理

總經理 奉天驛礟子壕西 盛長有限公司 日長電話一三七號

長春頭道溝日本橋 盛長有限公司 日長電話二九二號

美國女水泳家在近冰點水中游泳之盛舉

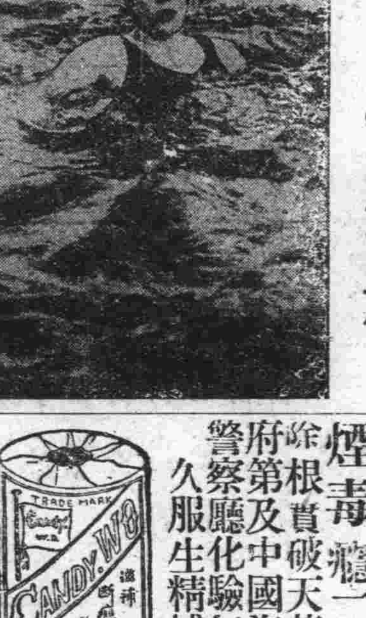

美國著名女水泳家普蘭斯孃在美國泥由不西亞州舉行冰點流水中之游泳世界聞名該孃體質強健絕類壯夫蓋該孃數年前體質衰弱尚不如常人經倫美醫學博士之勸服德國新藥女用青春腺后始漸強健不意二年之間體質發育驟逾常人故能奈此冰點水中之游泳觀上圖該孃體育之發達可見一班閨女士絕贊青春腺聖藥實為健身要藥更可補助身體實為冬令不可缺少之要藥故現下暢銷於美國云

○……電影明星譚基秋……○

德國新藥 政府實驗特許專賣 特效 男用女用 青春腺

價格 男青春腺(每盒服七天)現洋四元 女青春腺(每料服一月)現洋十六元 吉黑兩省亦改售現大洋四元

○特長○ 青春腺用四個真空管貯存免被空氣變化走泄藥力服時用錐打開假冒僞藥難以仿造

○效驗○ 老翁服回復青春、生殖力恢復少活、老婦服月經復至血源旺盛為少女姙娠子女 青年服元氣百倍健腦強精增進記憶力讀書不忘

○區別○ 男子不可服女用「青春腺」女子不可服男用青春腺因男用女用各有特效錯服無効

總經理上海 哈德洋行

分銷處

長春中華藥房 大連華泰藥房 金州志義成 皮口集義藥房 旅順益元堂 奉天大成藥房 吉林中西藥房 江省德泰盛 拜泉錦和盛 奉天大生藥房 洮南德慶仁 開原站悅祥厚

大連德記全棧 金州天德藥房 城子疃集義藥房 旅順大德堂 奉天震泰報館 長春中西藥房 江省中西藥房 營口中西藥房 四平街大德堂 遼陽義和堂 綏化興和隆 克山德興祥

大連華西藥房 普蘭店康德記 瓦房店康德記 大連永生大藥房 吉林五州藥房 哈爾濱永德堂 海倫錦和盛 安東瑞祥泰 安達義泰隆 鐵嶺義和堂 呼蘭德興恒 海拉爾洪順祥

各代理店奉送青春腺說明書及電影明星照片函索即寄須付郵票一分

請看 滋補斷癮 美糖筋

敬啓者我國自鴉片輸入人民遭嗎啡洎來人民益被其殃靄靄吉士分黑白皆入苦海因此蕩家產性命關社會之志士入此籍者絡繹不絕而諸多覺悟奈難脫離敵人私心之般抱杞憂遂由美國採辦一種美糖筋其緣因係美國威利理學博士所經明純係滋補精力第一聖品專除大煙毒癮二十天準能斷癮而且除根實破天荒未有之良劑也曾經美國府第及中國海關上海工部局本外埠各警察廳化驗無毒證明立案準予行銷當久服生精補腦代偉人交相稱贊信用卓著日服此美糖筋比大煙嗎啡尚覺愉快不僅驅除兩癮尤足補血生精與我中國之蔘茸同其效果即無癮人每次飯後服用三四分亦轉弱為強登仁壽域他如婦女經血不調勞傷吐血喘咳心勞過度等症無不奏效如神鄙人研究我國之志士及各界之同人諸多貪戀黑白二癖輕者蕩家敗產重者氣絕亡身往往有之苦不堪言現在民國政府決斷實行嚴禁大煙如有頑袴之子痴迷不悟以法懲治但有血氣者早應準備而免臨時身受苦腦現在全世界強勝之國而無一人貪戀大煙嗎啡各人驚覺恐有亡國殺身之大害英雄志士不但除弊利益遠謀近慮而有強國之精神豈能受此無限之累非亡國之性直身家妻子均皆拋棄自投羅網而取滅亡趁此明星在望苦海回頭移玉惠臨試為購服轉危為安轉弱為強不但國家幸甚即蒼生亦幸甚多矣恐未週知特此廣告

美國威利美糖公司監製 滋補斷癮美糖筋

中國全境 西比利亞 獨家總批發處長春 廣本洋行

公主嶺河北中俄公司內

奉天 直隸 全省總經理 候振廷

長春西四道街路南

吉林省 黑龍江 總介紹員 李孟更

各埠代理店

本行代理

大連西崗天利成 凌源縣和尚房子永義盛 公主嶺河北

中俄煙公司 長春頭道溝慶泰號 公主嶺河南德昌泰

郭家店順和興 范家屯謙恒祥支櫃 長嶺縣同合成

通縣德增厚 伊通縣銘記號 四平街裕慶亨 開原義

同興長 奉天日站茂林飯店 奉天四中街 吉順

奉天大西關同義慶 安東福春藥房 營口永興號

順興 奉天小北關協盛謙 城子協盛謙

東豐縣慶合祥 蓋平中裕山公司 長春頭道溝下

拜泉同豐太 安達同豐純

本行招聘各埠代理給特別好處寫蒙賜有寄贈者或匯現款

或郵局代價函索即送每兩現大洋一元八角郵費在外

有欲代理者直接長春總批發處接洽可也

國華膠皮底襪東三省總批發處

外出歸來

勿忘數用如意膏于手臉因朔風凛冽爆折堪虞而如意膏衞膚之功神效無比不特可使皮膚柔潤燥裂無憂即對于一種瘡瘍亦極治療之神效謂予不信試用便知

「直隷灤平周警之君云前購如意膏兩盒爲行方便施送他人見其療膚之功眞有藥到病除之效

如意膏各藥房均有出售或直郵票大洋六角至上海江西路六十號韋廉士醫生藥局原班郵奉一匣郵力在內

但苟所積者而爲腐穀豈可防飢所養者如係弱兒詎堪防老故積穀必擇其顆粒精良養兒必期其身心壯健夫然後方可賴以防飢藉以防老也然而少年之體質未盡强或因素秉虛弱之遺傳而先天不足或因起居不節之遺惧而後天失調凡諸缺陷爲父母晚年計爲子孫前途計爲社會國家發達計均應服用韋廉士紅色補丸俾其神與體力足以應付其所爲方不負彼高堂鞠育勞也

南洋吡叨拿乞鎮遠東公司吳勁杜君蓋深知此道者也吳君之言曰『鄙人經營礦業于拿乞鎮有年矣長兒田祥次兒瑞祥近亦由華來此詎兩兒身體均其虛弱面黃肌瘦志氣衰頹予但投以韋廉士醫生紅色補丸不久即恢復其康健活潑其精神予以爲該丸眞補血補腦之無上神品故三兒在華亦已囑其服用矣』不錯誠爲吳君所言韋廉士醫生紅色補丸乃天下馳名補血補腦之聖藥其功無分年齡性別凡患血薄氣衰少年斲喪 消化不良 瘋濕骨痛 咳嗽痰喘腦力衰殘以及婦科各症無不奏效如神

價目每一瓶一元五角 每六瓶八元 遠東總發行上海江西路六十號韋廉士醫生藥局

各藥房均有出售或直向本局郵購郵力不取郵票收用

韋廉士大醫生紅色補丸

DR. WILLIAMS' PINK PILLS FOR PALE PEOPLE

化粧次序 双美人牌香皂 双美人牌洗臉粉 双美人牌雪花膏 双美人牌花粉 田刷子 水刷子 手巾 双美人牌頰胭脂 双美人牌刷花粉 美人

欲做效美者
欲養成美者
欲玩味美者

双美人牌花粉

請用雙美人牌花粉自能得高尚之美粧……

婦人妙藥妹司丁之効驗

白赤帶者婦女最多之通症也、初由局部淋漓一種白色水液、當其症輕之時不速療治、乃至沉重也則無從收拾焉、俗謂白帶下、赤帶下、即帶有惡臭氣膿狀之粘液混參血液、赤而含青色鼻汁狀黃色等物漸々加多、又白帶下者、大多婦女由黴毒性潰瘍而生、或罹淋病結果將致子宮內膜炎之確證也漏下之物呕發臭氣者已爲重症、此若復置之不理、即由腎臟心臟起如圖示之卵巢腫瘍終致子宮癌之病、患白帶赤帶者請速用妹司丁從根本療治、即諸姑姊妹即厭惡之白赤帶立止、顏色美麗、貴體亦能得健康矣

◎患白赤帶者致血液運流不良、腰足皆冷而麻痺、肚下酸痛、月經不順、耳鳴、頭痛、肩凝、背疼、眩暈目昏、頭髮多脫落、小便急又痛、消渴局部痛癢、又腫爛、月經時、或就寢時腹下疼痛、又月經前後、濁流白色粘液、頰紅而乏元氣、料理事務易生倦怠、最好貪眠、腹下凝結塊狀胸塞便秘、身體疲憊、神經衰弱、夜不成眠、易怒、過憂慮、食慾不進子宮出血顏色不良、動悸不自然、手足痺麻、骨節疼痛、頻起寒冷、又易作夢、夢境多爲流產、早產、死產、身體似强健而不得生子者、皆白赤帶之害而至於斯者、蓋白赤帶乘全身血肉腐朽而排泄、可證其已患子宮內膜尖之要症也

然而一般人往々以爲白赤帶者、乃係婦女普通應有附隨之物、而不服特效之藥、置之度外、即由心臟腎臟併發卵巢腫瘍、及腹膜炎、而壓迫肺經、呼吸發感困難、遂起子宮癌而就於死地者、世上不知凡幾焉、此最可駭怕之白赤帶子宮病、即所謂能奪婦女之命、治子宮內膜炎、今日世人只慣用平常之婦人藥、然此殆不能見其效驗、倘服敝號出售之子宮良藥妹司丁、奏效如神、管保遠勝平常之婦人藥、能塵殺子宮病、能消滅子宮內膜炎原起之毒虫黴菌、並能止痛定神、使血液循環良好、生殖力旺盛、停滯體內之惡血急速排出、將白赤帶之婦女從根本治癒、本藥配貴重材料、仔細煉制、乃他藥所望塵不得企及者、年久之慢性重症、子宮病向未聞其服妹司丁而不獲癒者、請一試服之、便知並非虛語、從前服他種補藥而不見効及染慢性重症者、請試服用即知不謬、重症用十日份」及子宮插入藥愛兒球必收滿足効果、而無疑也

卵巢腫瘍

服用子宮良藥妹司丁、子宮插入外用藥愛兒球、立得治癒最難治之赤白帶子宮病等症、此等幸福之人、喜出望外、紛來答謝信函、其數甚多、不遑枚擧、玆擧一例於左、聊供讀者之參考

曩承芳函不勝感佩、日前服實號出售之妹司丁立獲病癒、本想及早修書報告其功效、奈因賤務蝟集、延宕于今、倘祈勿怪耳、回憶敝人未服妹司丁之時、實無一快樂之日、常受斯病所苦、每由腹下起痛、三餐生厭、顏色憔悴、白赤帶日必淋漓、身體日見孱弱、行走時氣喘異常殆無一日安樂也、然因苦楚難堪、明知其乏應效、亦每往藥舖購所謂庸凡之婦女藥而服之、其不得擧微効者、無須多贅也、幸喜一日敝人於婦女雜誌上、忽見有名良藥妹司丁一段談話、彼時敝人之歡悅欣慰實非筆墨所能形容者、急就隣近藥店購二十日份妹司丁服之 立即全癒至今日被此病所苦所惱之敝人、遇此神藥之奇効、安得不驚歎乎、可厭惡之白赤帶立止、顏色紅、饕食進、喘息等之障碍無稍存也、對此妹司丁之效靈、又不得不感謝、敝人永久不忘、世上有此種良藥、爰誌數行鳴謝、順候財安不宜

大正十二年八月六日 長崎市戸町一丁目六十二番地 東平彌之助寓內 濱中汀

敬覆者日前華翰見頒、不勝感激、立蒙貴號批售之妹司丁服用、精神頓覺爽快、繼續服下二三日、即白赤帶立止、腹中暖和、現已若無病者、得愉快過日矣、然尙有餘剩之該藥七日份、擬每日服之、他藥不得醫治、僅服五六日之妹司丁、立見根治是改以不得不感謝貴號也、敝人深信此妹司丁實非他藥可匹敵、堪贊爲婦女藥界之覇王也、專此鳴感順詢 財安 埼玉縣寄至郡大越村 野中榮

大正十二年十一月廿日

挿入子宮白赤帶速治藥 愛兒球

乃無臭氣之外科的外用藥、淋毒梅毒性及慢性重症、漏下水液最多之時、請同妹司丁併用之、則其奏効速而著、夜間辨事完畢、將愛兒球挿入腔部、以子宮溫度自然溶化、寢時間直接作用、至局部日見減少漏下水液、消除內膜之炎症、生於內壁之糜爛迅速治之、從外部侵入之淋毒黴毒兩殺之、勿論任何重症慢性、倘用十二日份必止子宮之痛、管保自根本治癒矣、特因他藥無效、彷徨岐路者請試用之、能同吾人塗擦黎斯霖(面油)於顏面手掌時、使腐爛荒粗之子宮內部皮膚、立化潤滑爽快、亦能豫防花柳病毒之傳染、奏微妙之功效、凡能使生殖機能旺盛、故不但重病慢病者當用、就是一般注重衞生之人、亦願其每夜服用一個、則身體健康上、受益非淺鮮也

輕症用普通製 **妹司丁** 六日分金一圓、十三日分二圓 廿日分金參圓、送費各十八錢

重症用特製 **强度妹司丁** 十日分金三圓廿日分五圓五十錢 卅日分金八圓送費各十八錢

挿入子宮藥 **愛兒球** 十二日分金一圓五十錢廿五日分金三圓 四十日分金五圓 送費各十八錢

發賣處 **森田屋藥房** 本店 東京市四谷信濃町電車停留所

批發處 大連市山縣通九十一番地(電車站北) 電話七六〇八 振替大連三七六五番 **順和公司**

代售處

大連市山縣通	日本賣藥會社
大連市監部通	東瀛藥房
大連市監部通	華泰大藥房
大連西崗子	同德藥房
金州城裏	德記藥房
普蘭店平安街	德順藥房
營口二道街	中西大藥房
營口西魚市口	五洲大藥房
遼陽佟家大街	安達大藥房
遼陽西大街	義和堂藥房
奉天小西關	廣濟堂藥房
奉天小西關	井上誠昌堂
奉天四中街	大德生藥房
奉天鐘樓南	大成大藥房
奉天鼓樓南	五洲大藥房
長春頭道溝	西澤大藥房
鐵嶺西門裡	義和堂藥房
長春北門外	中西大藥房
長春北門裡	興亞大藥房
哈爾濱道外	長壽堂藥房
哈爾濱道外	寰球大藥房
哈爾濱道外	泰華西藥行
吉林糧米行	五洲大藥房
吉林河南街	中西大藥房
安東縣市場道	井上誠昌堂
安東中富街	東益增遠
安東縣消署街	瑞祥泰藥房
洮南興隆街	和發順藥房
普蘭店豐榮街	康德記藥房
天津日本租界	正文洋行
天津鍋店街	衆記公司
北京東單牌樓	東亞公司
千金寨東街	德泰興藥房
齊齊哈爾城內	韶野富山堂
黑龍江省城	泰華西藥房
金州城內	中西大藥房
海城中街	志義成藥房
青島堂邑路	韓西大藥房 小笠原大藥房
盤台朝陽街	華美大藥房
瓦房店新市街	康德記藥房

其他各埠大藥房均有代售近探買爲幸

早秋（五）

（陳翔鶴）

「你也預備好了嗎？明天我們都可以一同上車站去了。」我將煙頭上的黑牧抖了一下，再吸吐出一口煙氣、說

「究竟你打算往那里去呢、到此時還未決定嗎？」

「不知道，也許到上海去，不過車站去，這十八里地的驛車，我們總是可以同路的。

「你大約一定是回家了，自然有家的還是回家的好，而無家的、無論如何，就東西南北，也得需轉動一下了。」我說到這里，因爲自己心里剛才所留着的暗潮的餘波不禁有些悵然

「哦，聽我說，G，在我心早就是這樣想着了，你同我一塊兒回到北方去罷！在我家里，你住着住過這一個暑假罷！G，不要客氣，我請求你。要是能够的話，」他揚起頭來、用着很誠懇的眼光望着我

「L君、不要這樣、你是想將一隻斷了線的風箏抓着來拴在你的一個屋角上嗎？這有甚麼意思呢而且現在已經是夏天了、沒有春風，只有暴雨，一切都是飛不起，掛不着的」我一邊說，一邊只得報以聊以解嘲似的，莫可奈何的一笑

「喂，聽我說，不要打斷，我，G，聽我說，你就跟我一同走罷、在你現在，我知道，到那兒去不是一樣，爲甚麼你不跟我去呢？到那兒都一樣、G、請你就答應了我罷，」他說着、即站起身來、狠奮興的來握着了我雙手、在他眼里，臉上，我都可以體察出他那少年亢進和眞摯的熱情、但爲着自己此時對人對世關係的莫可奈何的疑慮和顧忌，所以我依然是無助的微笑着、而且還繼續的在這一些複雜而又悲哀的沉思中盤旋

德廢帝古稀壽辰記

（波陽）

前歐戰時、叱吒風雲之大魔皇、德皇威廉第二，其一種雄視全球之神情，想尙在吾人腦海中，但自戰敗後，放逐於荷蘭童恩堡、十載幽居已非復當年神采，本年一月二十七日，於放逐羇旅之環境中，度其七旬之慶典，使其誕辰舉行於一九一四年前則謳歌滄揚之臣民、奚止六千萬人、全世界君主元首俱必遣使致辭，申其敬禮，乃世事滄桑，迄今日而德皇之誕辰，幾無有億及者矣，前往慶祝者，不過家族及舊皇族與保皇黨數人而已，茲將其情形述詳如左、餘亦爲讀者所樂聞歟

誕辰舉動　是日爲德前皇威廉第二七十誕辰，在童恩堡寓所，舉表家宴，皇族均蒞止，內有皇孫十九人，但皇弟亨利，因病未能參預，皇寓佈置一新，電炬通明，道上荷蘭鄉農，外國遊客，以及訪員人等，絡繹不絕，上午前皇赴教堂禮拜，事畢，招舊臣與故交，全世界各地之賀壽函電，紛至沓來，童恩郵電局所，幾有應接不暇之勢，臨時增加職員，除皇族外，前來祝壽者，尙有前薩克遜尼國王，海山及麥克冷堡大公，暨荷蘭倫西馬靈根王子等，德國守黨報紙，則刊載長文，以紀其事

鐘塔壽禮　皇后侯敏，臣皇七旬壽辰，特獻奉飾之碑製鐘塔一座，該塔築於汽車室之前，以荷蘭罇料製成，頂建旗桿上，塑皇室御璽造像、高三十五英尺，鐘製甚巧，鳴時鏗鏘悅耳，一如倫敦西巨鐘，塔上並題字曰，一皇后侯敏暨子女敬獻威廉第二皇帝陛下，恭祝七秩慶典，一此塔建築，歷數月之久是日，德皇率皇族舊臣，親臨觀看，徘徊良久，對於鐘塔頗表首肯

近來態度　德皇神采已失，翹然八字鬚，已不復堅勁如昔，頂際毛髮如銀，鬚則作灰褐色，往日軍權在握時，凌厲之色，今已銷磨殆盡，眼鼻間痕紋，時露苦痛頹喪之態，但睹其神色，似對於回國，猶未絕念，故面色興動作間，時現不頹之狀，當其散步園林時，扈從隨侍，屏息待命，皇則矯首挺胸，猶未減盛時故態云

日常生活　德皇居恆兀坐椅中，作書札至忙碌，現方研究歐戰史蹟，以求證明戰禍非德意志所應單獨肩負，彼閱書所費時間甚多，餘時戶外運動，喜爲伐木，或施斧斤，或拉大鋸，以消其胸膈之塊壘，其工作時，所御服裝，爲靑黑色之衣，內衣灰色之絨綑褲，腿上套棕色長襪，以日常運動，故體魄猶康健如昔，威廉左右，現時雖有后從環侍，但其生活，孤寂殊甚，其新后以不慣童恩天氣，故常流連德境，恒一去數月不返，據其侍從云現時德皇，已不如前此之易怒，惟與德皇交談，切弗涉及皇室軍隊，蓋德皇每念及其強盛時之陸軍，輒潸然不已

遊營小記

（蓋平高健甫）

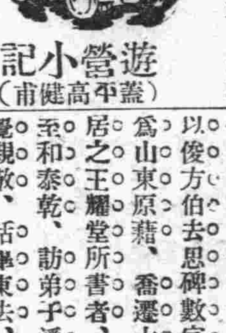

營口爲遼東著名商埠，陸有火車，水有汽船，四通八達人煙稠密，好遊者多往焉，余十年前，曾來一次，費夜至，而破曉返，方向未辨，何論勝景，前因赴蓋開教育會之便，乘興復往一遊，雖僅一晝夜，而營地勝景，未能十分領略，然眼前風光，稍得萬一，致足幸也，由橋登車，日已薄暮，至營月已東升，電燈雖明，不顯其光半空點々，有若明星，所謂月日出，而爝火無光者，乘馬車至某處投宿，次日赴福泰興，坐次茶話，頗覺愉如其門楣懸該號之匾，一係前清狀元王壽彭所書，字頗工整，出此即往檢查廳訪友，正値軍書旁午，公餘之暇，延引入室，雙方道以遇出望外，喜不可支，余以友人公務羈身，不便久擾，遂辭以晚會某處，乃獨自遊行，由大小平康里，至靈神廟，正値十五降香，凡屬善男信女均來祈禱，非爲求名，即爲求利，女者不視美郎，即禱佳婿，雖緘口不言，一點靈犀，早爲神明洞鑒中矣，神堂匾聯不少，壯牆對聯，詞意皆佳，饒神仙福地氣象，出此遥往西大廟，殿宇寛宏營埠寺院，當推第一，院內以俊方伯去思碑數字爲最佳爲山東原籍，香遷大石橋所居之王耀堂所書者，由此東至和泰乾，訪弟子潘，亦殊覺親敬，話畢東去，遙望老爺閣，矗立街中，雖樸書棟高出雲表，關聖帝之神威，猶凜然在，關帝閣中也時大風撲面，日半西斜，急向東營而去，一路見門市上，匾額極多，皆大手筆，而老爺閣西半爲朱佩蘭所書，渾成茂密閣，東多半王故，省長永江手蹟，肥秀圓活，確胎元章，閱字者，不可妄評也，至小紅樓，三字俱佳，小字爲最欵已記而復忘，玆姑不贅，四點鐘，到營口大藥房，內弟李君，暢談斗米，頃檢查廳友人，來請筵於回回館錫飲淸酒數斗，而不覺醉，乘興沐浴於衞生樓澡堂，遇傅君子敬二公子，雅度翩翩饒詩書氣象，傅君誠有後哉復訪至親李女士於某公司，幸得識面，方就坐即有不速之客，七八人來，蠢屬女流非披斗篷大氅，即穿皮鞋襪履，談吐不拘，堪稱文明人物，李親服務其中，誠亦幸事，然作嫁他方，亦不易也稍蓄餘貲，不妨早作歸計，鐘鳴十點，忽作歸計，遂往站旁，德合公司投宿，次晨黎明即起，登車返余此番來營，時本倉卒，對於新交舊雨，均未得暇拜謁，引爲憾事，思之於衷，至營口新建修之靈隱寺，方始經營，規模宏壯，經費充裕，其功程之浩大，將來駁乎遼東寺院之偉觀可必，待竣功之日，必往一遊，比時余雖拙於言文記筆遠傭柳州，亦必磨墨一試，發揚光大之，以告天下之好遊者，彙誌營埠之勝跡焉，此爲記

西人也是以生日解決命運

（寬濱）

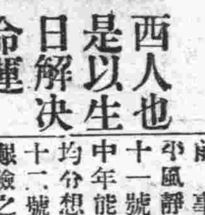

有人嘗說外國人的腦袋中沒有什麼叫做迷信，因爲他們的國家科學發達，教育普及人人都可有受新學識的機會所有的事物，都用科學方法去解剖，所謂迷信，都被科學去打破，其實他的迷信觀念也深，有時候比我們還勝過幾倍，他們反笞我們中國人的腦筋，仍然保持十七世紀時的腦筋，還沿從某西文雜誌中，着出西人也是相信命運，他們以生日爲主不像中國人算命以生時爲主，於此可以證明西人對於迷信之一斑，茲走筆譯之如次，以供閱者諸君之談助

一號生人，其人天壽，但善於結交朋友善於經營商業，俗所謂生意買賣命

二號生人，其人性情殷勤和緩，一生衣食不愁，俗所謂安樂命

三號生人，其人耐勞善於友在二十歲以前，事事受打擊，以後，前程平坦，萬事成功

四號生人，其人聰明有才，心巧有謀，遇事處理有方，勿須求人代庖，此外有探險性

五號生人，命主勞碌，無論什麼事，須經過多次磨折後始告成功，平生失意事很多在二十五歲以後，方可定婚不然，則剋妻

六號生人，其人一生得貴人扶持

七號生人，無忍耐性，浪用錢財，不能守業，遇事須求人援助

八號生人，其人財運甚佳，能得他人遺產

九號生人，其人性情溫和，生爲人敬仰，善於處理人事務

十號生人，其人在三十歲以前，事事受磨折，以後，則平風靜浪，事業不成功

十一號生人，其人善於交友中年能造業，所成功之事，均分想不到

十二號生人，其人平生累遭艱險之事，惟達到三十歲以後，始能保持家業

十三號生人，其人一生爲人所敬仰，能克勤克儉，成家業

十四號生人，其人得交益友生平素爲人稱道，宜於在外經商

十五號生人，其人平生好訟所有財產，亦淨用於訴訟

十六號生人，其人思想靈敏善於金石詩歌書畫，平生最快樂，善於社交

十七號生人，其平生多障礙能得他人遺產

十八號生人，其人善於社交惟女性最多，在外鄉能得意外財

十九號生人，其人經於女流中

二十號生人，其人少年志氣不固定

念一號生人其人專營投機事業，有接受遺產的福份

念二號生人，其人善於經商

念三號生人，其人好訟，所有家產，喪失而爲訴訟費，

念四號生人其人受人敬重結識許多貴人

念五號生人，其人不苟且，能爲公共謀幸福

念六號生人，其人心地寬宏大量，有慈悲心，能捨已救人，爲人稱道

念七號生人，其人性情暴躁遇事不能涵忍，舉止無恒不善于交友

念八號生人，其人勤年作事多受阻礙，至中年老年則較佳

念九號生人，其人生平得友人幫助，能替人代庖，遇已事則無所措手足

三十號生人，其人靈敏活潑惟易於失足，凛性慷慨，不與人爭鬪

三十一號生人，其人少年累受艱苦，事事謹愼小爲，不越大步，對於經濟，尤爲[illegible]裡有方

戊辰除夕書懷四律

（用知非詩家韻）（陳塵隱）

其一

竹爆天驚夢醒沈，猶餘熱血抗寒侵，驅魔不睡追先俗，（舊俗是夕守歲）留鬼甘窮反世心，爐火細溫風逼雪，書燈仍照杵磨針，聽潮海上歸來後，寸念吹和領妙音

其二

硯穿憶墨倚容磨，壯不驚人老更何，快我消寒價酒保，憑他附熱戀湯婆，綺窗梅訊鄉心結，絕塞春痕老眼過，自笑双肩奇瘦削，一生辛苦擔煞多

其三

臘鼓隨人醉夜闌，雪聰無事理書殘，燭紅搖影如假伴，琴韻無絃自解絃，出世未尋芒履著，還鄉未博錦衣看，年來第一從心處，破帽遼東不易寬

其四

勞勞此夕祭詩頻，我自尋常歲自新，閱世渾深翻喜老，置身無淫爲能貧，曾天爽健難辭役，怕鬼揶揄不送人，兒女蠢騃殊趣甚，裁箋泥我時書春

歷史叢談（百零九）

皇帝（續倫）唐高宗尊老子爲始祖（乾封元年）明正德義子，百二十七人，並賜國姓（七年八月）姓者受之宗祖，傳之子孫，爲子孫者，承々繼々，不愆不忘，率由舊章可也，國有統系，家有譜牒姓則人々所同，受之先人，傳之苗裔，雖百世不能改也某皇帝，某年月日，是爲某皇帝，某年月日，登基，古今歷史，纍々可據，毫無舛錯，此皇帝之統系，可考而知也，國如是，家亦何獨不然，上自始祖，高曾祖父立有家廟，序分昭穆，自天子以至於庶人，莫不有廟，亦莫不有譜牒，譜中有本有支，分五服，辨九族，各支各派，有親有疏，某宗某祖某名某字，莫不註之於冊，授之子孫，傳之百世，烝嘗萬古，俎豆千秋，世々守之不能忘也，唐高宗尊老子爲始祖，亦有譜牒可考歟，抑以老子尊神，神通廣大，爲道教之宗，山頭放火明光還海底種花根柢深，因欣羨而攀援，遂附會以穿鑿，誣古人以愚今人歟，夫商祖契，周祖棄，詎必有譜牒，可考可據，然商不應誣先人，爲玄鳥遺卵，如商頌，天命玄鳥，降而生商，周不應誣先人，爲非人道所生，如周頌履帝武敏音（欠旁）攸介攸止若二代之始祖亦可信而不可信者也，雖然，商祖契，周祖棄，未嘗追王，周之所追王者，太王，王季，文王，此外無所追也，唐高宗尊老子爲玄元皇帝，追王之也，老子不應稱皇帝，猶孔子不應稱王，稱老子爲皇帝，是誣祖之中，又任祖也，明正德義子，百二十七人，並賜國姓，是以賜姓爲兒戲矣，以認義子爲家常便飯，泛而近於褻矣，且所收者，不分尋常人且不可，況天子乎，中官奴卒甚而亡虜亦與焉，故自稱威武大將軍，不敢以天子自處也，隋高祖廢勇立廣，（開皇二十年）唐太宗不廢治立恪，（貞觀十七年）廢立非美事，必不得已而爲之又必審愼以出之也廢長立幼固不可，廢嫡立明，未爲不可，廢嫡立庶，固不宜，廢愚立賢，未爲不宜，昔帝乙以微子賢，欲立爲太子，太史據法爭之曰，有妻之子，不可立妾之子，爭之誠足也太史之爭，固未料其必亡國也，晋獻公嬖，趙盾使士會逆雍子於秦，穆嬴抱子啼於朝，曰，大夫將焉置此，趙盾無辭，乃立靈公，靈公無道彈人爲戲，幾亡晋國，當其母抱啼於朝，固未見其不當立也，隋高祖廢勇立廣，爲廣所騙，獨孤后且贊成之，直至太子無禮於宣華夫人，始悔之曰，獨孤誤我，不亦晚乎，此不宜廢而廢，不宜立而立，果決之過也，唐太宗以雉奴懦，欲廢而立恪，知子誠莫如父也，卒以長孫無忌之爭而罷，雉奴卒懦而受制悍后，殺唐之子孫殆盡且改唐爲周，唐之不亡者如線，此宜廢而不果廢，宜立而不果立，猶豫之過也，總之廢立未嘗不可，要當廢睹立明，廢愚立賢，斯無弊耳操廢立之權者，盍愼諸

評西崗二十八金鈴號

（半醒）

吾儕依人作嫁，日間鞅務叢身，未克投閑，晚間無所事事，旬被睡魔纏繞，每計擺脫，眞正困人也，昨晚十時，本擬高枕而臥，重見屋公，適有友人「于二」君在外嚴窗，高聲喊四日，當此夜闌人靜，我等盍赴花國一遊，破除客途寂寞，余以情不可却，遂乘興驅車，入西崗二十八號洞天，甫登門，忽有一妓如子都之姣，書掀簾而出，笑嘻々曰，「今朝喜雀當門叫，吾知定有貴客到」然不假等語，余觀之，即知「此三句係南方俗語」此事果校書年方二九，產於揚州，爲友人「于二」君之膩友也，惟美處太多，不能逐盡，人謂南朝金粉淘，然靈言，茲收校書之大概略舉一二，藉爲走馬章台介紹焉，校書雖操此賤業，閒閒之風，依然未脫，至於招待客人，無論熟々生張，無不極爲周到，無怪乎「于二」君和他結不解之緣也，偏觀連埠花界中，如校書未亂美麗，雖屬已多而如校書之下氣待賢，不染靑樓習氣者，不可多得，聞二十八號年來營業頗爲鼎盛自去臘校書移幟該號後，門前車水馬龍，日臻繁盛，欲享此艷福者，何不先去

學生文藝

藏金不如藏書說

（黑山縣立第一小學高十七級學生　張錫藩）

藏之爲義，大矣，藏金可備一時之用，藏書可備後日之用，雖然，藏書無形者也，藏金有形者也，等量以觀，藏無形之書，不如藏有形之金，而吾人有一時之用，意外之需，設平日一無所藏，則臨時必形竭蹶，此藏金之所以甚重要也，抑知人而無學，則無以應用於將來，藏書可致學，學可運謀定策，金能之乎，學可建功立業金能之乎，但金錢之用途易窮，學問之應付無窮，此藏書之所以勝於藏金也奈何今之人，但知藏金，而不知藏書哉

約友觀國慶提燈會書

（營市一校高二年級　李章洲）

某某仁兄閣下鈞鑒，敬啓者，本月十日，節屆雙十民族登平等之地，同胞樂自由之天，是日晚本埠各校擬舉行提燈大會，以資慶賀，想斯夜星月皎潔之下，加以旗幟招展，五光十色，燈燭輝煌，絢爛奪目，雖非特殊奇偉之觀，亦能舒暢心情也，屆期務乞，足下撥冗前來一視爲幸，特此相約敬請

秋安　弟某某謹啓

釋級訓

（營口市立第一小學校第一年級年十一歲張作善）

級訓者，標明一級之宗旨俾學生奉爲準則者也，吾級之級訓有二字，曰競，曰進，競者競爭也，進者進取也，吾人果能存競進之心，則學問事業，未有不成者，故若農能競進，則收穫必豐，工能競進，則造器必精，商能競進，則獲利必厚，非獨農工商然也，爲學亦然，夫學所以習能力，無能力何以謀生，學所以啓智識，無智識何以處事，是故每遇一事，若因循苟安，畏難中輟，無競進之心，無超衆之心，終必庸碌如平人，而欲其學問有所成也，詎不戛々乎其難哉，觀夫古人之名垂竹帛，功蓋天地者，孰不以競爭爲懷，進故是念，齊我者必有以邀之，强我者，必有以及之汲汲焉，追々焉，一以求學有進步，然後日新月異自無不立也，吾儕學子，前程非小，苟不存競爭與進取之心，至於成人，出問社會，將何所恃哉，將何所恃哉，願吾學子，其勉旃

立志說

（營口市立小學校高級一年生　邱志廣）

人貴立志，志不立，如舟之無舵，如馬之無韁，漂蕩奔逸，將無所適從，是以，士農工商，皆當有立志之心，爲商人立志，營業必能發達，必能獲厚利爲農人立志，勤謹耕耘，必能豐收，爲學士立志，竭力發憤，必能有奇異之進步，爲工人立志，精心研究，技心巧妙，倘若學士不知立志，終日嬉遊，學術必然後墜，若農人不知立志，耕耘荒唐必不獲豐收，倘工人不知立志，技藝不精，出物必然粗糙若商人不知立志，生意必衰，必不獲厚利，如是我人居世，必須有一定不移之志，方可成事計謀，必有厚望焉，爲人如能立志一生之基也，爲人如不能立志，一生之敗也，世之建大業，傳盛名於後世者皆基於立志也

擬與滿洲報社書

（昌圖縣第三區孟可寬堡村立第二十八小學校初級附課生陳國璽）

滿洲報大主筆先生惠鑒，逕啓者，自貴社今夏，新闢學生文藝一欄，嘗錫惠我無疆，並使靑萍結綠，長價於薛卞之門，今學生以人物先生爲文章之司命，之權衡，一經品題，便作佳士，是以使國內學子，大有生不用封萬戶侯，但願一識貴滿洲之勢，豈不周公之風，躬吐握之事，使靑年學子，莫不聞風興起，皆欲收名定價於貴社，一登龍門，則聲價十倍，而先生又不以淵博而驕之，淺陋而忽之，學生以此感激，知先生有意振拔人才也，故不揣冒昧，將學生文藝，彙訂成冊，函奉貴社，恐難逃小技，難合大雅，倘蒙不棄芻蕘，幸推下流，大開獎勵之道，惟先生曁之，謹此敬請

道安　學生陳國璽謹具

本社電話
本埠訂報四〇四二
接洽廣告四〇三四
編輯事項七五一三

最新式煤油發動機　諸君之農場及
戶畑的工場之使用不能比現在以上更爲經濟的乎以最低之投資舉最大之利益亦是經濟的大原則
▲以非常的廉價購入完全無缺之機器俾得比從前更收較大之效果使工場及農場之面目立變一新
▲欲達此目的除使用敝社出品之最新式煤油發動機及農工用揚水唧筒以外其他已無良品
▲以此少型農工用揚水唧筒吸揚泥水亦得立刻將泥土完全排出又因其少型而輕故搬移裝置極其平易便當
奉勸諸君務要使用敝社之製品其外另有船舶用之優秀發動機一切俱全
大連市三河町十七番地
戶畑鑄物會社出張所
經理店　三井物產會社　電話六四三八番
代辦處　山葉洋行

已故南森良意院長所遺醫院長一席現由南森家族合議特請日本醫學士梁世暄氏擔任每日親身診察不誤特此聲明
內外花柳眼婦小兒等科特備德國六〇六及戒煙良藥
晝夜診治　病室完備　入院隨意
白十字醫院
院長　日本醫學士　梁世暄
西崗街九八番地菜市對過　電話三五一三番

內外科、花柳科、小兒科、產婦科、眼科、梅毒
有無診斷、檢痰、檢血、檢便
德國新六〇六藥針戒除急慢性阿片嗎啡癮
病室完備　入院隨意
仁濟醫院
院長　官立醫專醫學士　陳章哲
副院長　東京醫學士　徐榮
西崗東關街電車站前電話六七九九番

新春慶祝恭賀年禧　本場年內由中外搜羅優美物品絲絹絨呢花精奇特又值二月一日乃我國關稅自主之期所有兩洋貨品俱各完全輸入內地仍照前定之價碼計算不再增漲並由歐美監製各種送禮券印刷精巧花樣玲瓏令人賞心悅目專供各界餽禮之需送受雙方咸稱便利恐未遍知特此佈聞
長春　協和福商場華洋百貨店啓

生殖靈

德國政府特許專賣
老翁服、返老還少、
長生不老、
老婦服、
血疾病不侵
少年服、
固精壯陽

大連汽船出帆

▲奉天丸 ●開往青島上海 三月五日前十一時 滿鐵航
▲榊丸 三月八日前十一時
▲大連丸 三月十日前十一時
●開往天津
▲天津丸 三月八日後一時
▲天潮丸 三月六日前十時
▲長平丸 三月十日後四時
◎開往香港廣東
▲龍鳳丸 三月五日
▲興順丸 三月十三日
▲煙台丸 三月十五日
●伏木新潟行
▲得宋丸 三月十日
▲福浦丸 三月廿日
●開往青島
▲濟通丸 三月六日前十時
▲開往阪神
▲第五乾丸 三月 日
●開往營口登州府龍口
▲龍平丸 三月九日後六時
●開往門司若松
▲御船丸 三月 日
◎
▲五大星丸 三月六日
大連汽船株式會社 電話四一八五番
專屬貨客經理店 永和公司 大連市敷島町 電話七七八二六八番 七二七五番

大阪商船出帆

●開往門司神戸大阪
▲哈爾濱丸 三月十一日前十時
▲香港丸 入渠中
▲亞美利加丸 三月八日
●開往朝鮮經由長崎鹿兒島
▲貝加爾丸 三月十六日
●開往上海福州基隆高雄
▲開東丸 三月廿三日
▲盛京丸 三月十一日後三時
▲長沙丸 三月三十日後三時
▲福建丸 三月九日後三時
●開往紐育 概不乘客
▲漢布魯苦丸 三月十一日
●開往歐洲 概不乘客
▲阿川丸 四月一日
●開往北米
▲巴利丸 三月十九日
大阪商船株式會社大連支店 電話四一三七番

日清汽船出帆

●開往青島上海
▲華山丸 三月十日午前九時
▲唐山丸 三月十八日
日清汽船代理店 大阪商船株式會社大連支店

鹿玉軒記出帆

●開往宇品今治三津濱大阪
▲御月丸 三月二十日
●開往芝罘
▲海壽丸 三月三日
●開往芝罘
▲海寧號 三月三日
●開往芝罘威海衛仁川
▲利通號 三月十日
●開往石所
▲元泰號 三月五日
玉鹿軒記
大連市加賀町電話 六一一八番 三八五一番

朝鮮郵船出帆

●開往青島仁川
▲會寧丸 三月 日
●仁川長崎鹿兒島行
▲經南丸 三月十二日
朝鮮郵船株式會社代理店
近海郵船株式會社代理店
日本郵船株式會社

阿波共同汽船出帆

●開往芝罘威海衛青島
▲長山丸 三月八日後七時
▲第廿一共同丸 三月五日後七
●開往芝罘威海衛仁川
▲第廿六共同丸 三月五日後七
●開往天津
▲長山丸 三月 日
阿波國共同汽船株式會社 大連市山縣通二〇〇 大連支店 電話八九六一、五〇〇

政記輪船出帆

●開往青島海州
▲勝利號 三月九日
◎開往芝罘汕頭香港廣東
▲泰利號 三月五日
●開往芝罘興化廈門
▲成利號 三月七日
◎開往上海
▲乾利號 三月六日
▲新利號 三月九日
▲豐利號 三月七日
●開往龍口
▲得利號 三月七日
▲利號 三月五日
●開往芝罘
▲永利號 三月六日
●開往青島
▲廣利號 三月三日
●開往香港
▲安利號 三月六日
●開往芝罘興化泉州
▲同利號 三月六日
政記論船股份有限公司 電話四一一四

日本郵船出帆

●開往歐州
▲打盤丸 三月 日 李浦行
▲水戸丸 三月 日 漢堡行
●開往美國
▲玖撃丸 三月 日 紐育

近海郵船出帆

●開往橫濱
▲玄武丸 三月七日
▲相模丸 三月十四日
▲淡路丸 三月廿日
●開往天津牛莊
▲相模丸 三月八日
▲玄武丸 三月 日
▲淡路丸 三月十四日

隆安輪船出帆

●開往登州府龍口
▲隆安號 三月六日後六時
專屬荷客取扱所 宮崎商會賬房 大連市山縣通一七七番地
隆安輪船公司 電話五二二一五番

威連輪船出帆

●開往青島
▲敦賀丸 三月六日 威海衛經由
荷客取扱店 大連市敷島町六番地 丸二賬房 電話五八八八番

本報啓事

閱本報廣告而辦事或購物品時請言因明閱滿洲報廣告始得知悉為荷
滿洲報經理部啓

大連 德泰公紬緞莊廣告

(定價劃一)新到各種皮襖以及狐貉貂獺皮張等類並由滬杭到來綾羅新綺綢緞歐美呢絨毡毯化粧品類一概俱全價格從廉請駕惠顧不勝歡迎
大連浪速町七九番 電話七三九九番 德泰公棧
支店 浪速町 電話三八二二番

本廠自運上等紙料精製各式紅白名片暢銷有年遐邇皆當堪稱美價廉今復臨年在邇慶賀新春將到名片乃有代表本人之資格選擇尤當復重欲用合格之品請向本號購之自知如願以償也
華商 天德信支店 大連市盤部通二二番地 電話七三八八番

大連 天成號紬緞莊啓事

本號開市以來荷蒙各界關顧不勝感激之至敝之屋宇原為前後兩部陳列貨物殊屬狹隘今為便利顧客起見特將前後改為一部較前寬濶增設各貨新到各廠呢絨緞葛及各種皮貨銅床鐵床其他男女必需之品無不全備陳列更新定價低廉倘蒙惠顧敝則無任歡迎兼代理戒煙靈藥回春錠
浪速町二丁目七二番地 電話 零售部六六五六番 批發部二九三番
支店 小崗平和街 電話 六一〇〇五八番

大連 監部通 南洋鐘表眼鏡公司

專售歐米鐘表自製水晶眼鏡貨物充足價目公道與衆不同
電話五〇八一番
批發零售無任歡迎

恭賀年禧

喜迎己巳年新春大吉福祿
壽三星拱照人人百事順意

敬賀者 敬藥房懸壺濟世久荷 垂青以仁心虔製製仁丹流傳遐邇蒙 盛惠推行盛意感銘靡涯茲者一陽回復萬象更新祝 再造之中華國興與春光並進頌 賜顧之各界福厚同春日齊增而仁丹藥力精益求精竊奮勉焉

民國十八年正月元日

日本 大阪市東區玉堀町 森下博大藥房拜啓

格言 敖不可長欲不可從志不可滿樂不可極 (禮記)

中華民國國民政府註冊商標

仁丹主効
中暑傷寒 酒醉船暈
水土不服 癘瘴吞酸
腹痛吐瀉 精神鬱結
猝倒昏迷 食積不消
頭痛目眩 時行疫疾

價目
小包五分
中包一角
特利包五角
特製藥盒特大包七角

聚蚨棧

聚蚨棧 大連
聚蚨棧 朝陽鎮
聚蚨棧 奉天

改良旅社信用昭著諸所便利應酬週到各埠均有妥實代理
代理大連火災海上水火家財房產險
主人 段洛九
經理 湯壽山
長電話五六九八番

天慈醫院

外科 皮膚科 花柳科 婦人科 專門
奉天南市場大街路北 電話總局二三七三
醫學士馬天墀司武

亨得利鐘表眼鏡行啓

最新運到 百代高亭大批唱片 鑽鋼俱備應有盡有 定價低廉消遣新春 以此最宜餽贈親友 備有禮券
禮券計分七種有壹圓貳圓四圓陸圓拾圓五拾圓壹百圓
下列地點均可兌貨
南京 上海 下關 鎮江 揚州
徐州 無錫 安慶 蚌埠 蕪湖
杭州 寧波 溫州 紹興 福州
南昌 九江 贛州 長沙 雲南
武昌 漢口 鄭州 開封 泰安
濟南 青島 天津 北平 保定
奉天 安東 大連 太原 虹口
石家庄 哈爾濱 星加坡
凡亨得利恒得利大西洋華約二妙春柏林大明均可兌貨
大連監部通電話四七四六番

史惟記時計眼鏡行

專售各國上等鐘表 自製各種對光眼鏡
大連市浪速町四三 電話三一二二
總行上海南京路
分行北平前門外

凱輯氏 久咳片

肺傷為癆

久咳傷肺肺傷為癆勢所必然惟凱輯氏久咳片為現代預防肺結核抵制肺癆菌咳化痰之出奇拔粹一種良藥凡經服過者莫不交相贊賞歷年得獲愈者之謝函數計萬份可見此藥之功績美譽確為鷄羣之鶴裨益社會良非淺尠豈牟利者可比耶謹將主治陳下
●一治憂愁肺痛之咳●一治夜不安眠之咳●一治喉痛聲痛之咳●一治童子百日之咳●一治老人虛弱之咳●一治胎前產後之咳●一治天將時疫之咳●一治四時感冒之咳●一治喉癢虛寒之咳●一治痰湧喉塞之咳●一治胸痛脅痛之咳●一治胃弱飽滯之咳●一治腎虛肺弱之咳●一治酒色為患之咳●一治多年不愈之咳●一治結核發現之咳●一治氣管發炎之咳●一治咯血癆傷之咳
一切日咳 夜咳 連聲咳 單聲咳 白痰咳 黑痰咳 無痰咳 唾血咳 破金咳 朝熱盜汗咳 心跳氣喘咳 雖最日久之纏綿咳症服之無不應驗如響是誠為肺病之良藥也
價目試用一包一角 中盒五角 大盒一元
各省各大藥房均有代理設無處購買祈將欵寄交
總發行所哈爾濱泰華西藥商行立即照寄

大連

樹立州內華人之教育根本體系
又有師範與二中合併說 尚在計畫中究竟難實行

關東州內華人教育、宜樹立根本的教育體系、此爲將來之重要案件、關東廳學務局亦特不時加意研究、然對旅順二中、曾有廢校說、有與旅順一中合併爲一說、然旅順一中、係日人子弟、旅順二中、係華人子弟、原與一中在一起教授、因種々事情之不相宜、於民國十三年四月、二與一中分離、以迄今日、徵之既往情形、與現在之弊害、二中與一中、合併不可、廢校尤屬不宜、終未得到完善辦法、現在旅順第二中學校、每年入學者極少、至三四學年、則減至半額、如本年之卒業生、僅有十名、若此等情形觀之、二中總有應加改革之必要、如現在之師範學生、亦宜即時改革、師範學堂爲養成初等敎育之敎員機關、內有本科、補習科、講習科、修業年限本科男子四年、女子三年、公學堂高等科卒業者、即可入學、研習科之修業年限爲一年、講習科係由州內普通學堂教員中、選拔成績優秀者、研究敎授方法、故師範學堂之學生、每月支給費用金十二圓、及今之時、不如將師範學堂與旅順二中合併、以養成教員爲目的、中學五年卒業、更由定以一年間之給費生、施與以補習教育、足可養成良好之敎師、故二中不必廢校、俾將師範學堂廢去可矣、於教育之體系上考查、爲一至經濟而且合理之辦法、更如非係旅順師範學堂之卒業生時、欲充教員或遇教員不足時、亦可臨時檢定試驗錄取、將給費生之制度取消、採用教員時、亦決無困難之事、能否實行尚在研究之中云

難壞了繼母
吞洋火自殺 救的早未死

劉家屯王陽街劉仁賢妻曲氏、二十六歲、因外人多評論其虐待六歲之前子、心抱悲觀、於五日午后九時頃、吞服洋火、希圖自殺、正在苦悶中、被家人發見、急送至小崗子醫院救治、生命已無危險云

專騙洋毯賊
又在西崗發現 和盛泰小損失

小崗子警察署內、連日發生詐取俄國洋毯之怪案後、該署之中日刑事們、即開始活動搜拿犯人、孰料正在雷動風行之中、大龍街三十一番地和盛泰綢緞莊、於三日午後四時、又至一年在二十八九之一客、自三春町二十番地奉王命、前來選買俄國洋毯、劉選妥後、乞暫記賬、俟晚間再到油房取錢、該號即依劉所言而行、該號於翌日前往點賬時、恒昇油房、並無其人、由此方恍然大悟、知被人騙、但追悔不及、只是特呈小崗子署、要求搜查犯人、該洋毯共值洋十九元云

司法官會議
十二三兩日

關東廳定於月之十二三兩日、由午前十時起、在該所開全滿司令官會議、是以各司令法官刻下極呈忙碌、凝作議案、以便提出、而加討論云

農夫於途中發見一屍體
驗係凍死乞丐

市外岔溝會徐家屯十二番戶之農夫趙國棟、於四日午前八時許、途經管內朱家屯附小窩棚時、則發見屍體一具、衣服襤褸、慘凉萬分、睹情之後、即往報當地的小衛門、巡查巡捕聞報後、恐有他故、不敢深信、即同國棟、齊至現場、檢驗之結果、死者年約四五十歲、服裝不齊、形似乞丐、並無他殺之嫌、俟經再三診斷、便知是夜天寒、身上無衣、因凍而死、判明的確之事實後、即命該會事務所來人、備棺掩埋、以重衛生、惟未判明死者係誰、故現由各署努力調查、原籍姓名中云

汽車運轉手
投考者百餘名

關於大連各警察署、定於月之十一日午前九時實行考驗汽車運轉手等因、已誌前報、茲查現下投考者、共達百名之多、其氏名如左、沙河口警察署管內者王錫和、鄧永久、郭運榮、李明珍、郭青山、崔福卿、關永順、蔡連珠、林世全、戴書銘、韓行運、薛維志、曲傳忠、唐乃勳、邱永善、孫輔臣、李成秀、李德泉、李懷晉、蘇文鎭、于文林、劉寶顯、而小崗子署內者、爲高喜寬、叢春榮、張德智、張德發、姜石浩、段子賓、孟天成、徐國臣、楊經元、閻承思、邢吉亭、文福遠、于致良、陳忠善、于榮林、劉連福、劉承治等、總之希望投考者、以華人居多數云

風船遇難
五乘客落海 水署搜查屍體

二十八日及三月一日二日之三日間、忽起大風、非常猛烈、當於二十八日、曾在大連第四埠頭發見年約在十六七歲半裸體之屍一具漂浮海上、係風吹落海而溺死者無疑、於二日早朝、北大山通五番地永聚成所有風萬順增號、船長袁振平三十歲、航因風藏於港內、據袁口述、海上生活、尤極危險、曾於海中發見有五名之溺死屍體、即於二十八日、自皮子窩管內小長山島出帆之風船馬漫財號、乘客共有十一名、船長爲宋少堂五十五歲、及至午后八時頃、船已將近大連港正遇暴風大起、波浪急翻、該船竟失自由、雖欲避難至港中、因施術不能、遂船浸水、無法即行投錨海中、袁聞呼救之聲、立急應救、僅救出船員三名、及船長宋少堂、船客中僅救出小孩兩名其他乘客及貨物、均爲波浪所吞、水上署得急報、遂派中安丸在海上搜查屍體迄今尚未搜見云

彩計橫領
潛逃無踪 請警署搜查

近江町百六十番地孫鴻興之夥計王玉明、於魯正乘孫鴻恕歸里遠載之機會、在外大收欺項、結共收小洋六十元、即持之而逃、不知所去、孫鴻興由里返連、悉情之後、大吃一驚、連日調查素日與其有往來者之結果便知王拐起現欵六十餘元、刻下雖已找殆遍、絲未弋獲、故已於五日呈報大連警察署、代爲搜查、該署據呈之後、遂電告各警察署、協力捉拿犯人、而正人心、並因恨王之爲人、故又暗派多人、探訪王之踪跡云

可疑之苦力
有竊盜惡行 繼續追審餘罪

沙河口警察署之刑事、迴來於竭力搜查擄犯之中、於四日夜間在劉家屯方面、發見可疑者一人、無論犯罪之事實有否、即逮之回署、經嚴重審問之下、便知彼現在福昌公司苦力宿舍第八十號室姓郭名成長年三十四歲、其於去年十二月二十日午後十時、乘其友高桂章外出工做之際、竊取高之衣服數件、價值二十餘元、而於本年一月十六日午前十一時、又侵入泰公街一九三番地王正德家、竊取衣服三件、價約五六元、又於客歲八月間、竊入小崗子車站倉庫內、盜取大豆包米數袋、共價小洋三十九元、聞明種種犯罪之事實後、即入監獄、目下尚在追審餘罪之中云

質問詳細而複雜
議事不能進行
市會中有提議徵勞動稅者

出席議員益行減少之大連市第三十八回市會續會、三月四日出席議員僅二十七名、於定刻之午后二時半、由村田議長宣布開會、由小數賀市長代理、答辯前日內海議員之質問案如左

一、小學校之件、與內海氏意見相反、希望移管於大連市營、內海氏仍主張由說、由議長注意無再討論之必要

二、戶籍事務之移轉案、贊成並希望早日實現

三、商工課之設置理事者、亦同一意見

四、稅制案、再進一步調查、期達最善之目的、如對滿鐵及華人方面之增稅、關於急速實現上、最爲困難、東廳亦有同一之希望、惟其他恒久財產及移管事業等、亦得依順序由市當局進行辦理之、且有同樣之希望

其次爲若月議員之改善市立高女校之問題、其外質疑者甚多、提案亦極複雜

小野議員起立謂質問者過多、需要時間、況與議員與有權者之報答亦可云已矣、質問等可否中止、於五日一日之間完全終了之

小野氏提議之后、致大起反對、對於小野氏之說、極力排斥、如鈴木恩田、萬井等尤爲激烈、一時滿場喧嘩、幾乎不成事體、村田議長乃起立宣佈休息十分鐘而止、由午后五時再開

鈴木議員發言、謂新議員之質問、爲對選舉之宣傳、此等放言、太爲無禮、請取消此議

對此動議贊成者不少、村田議長希望圓滿解決之

小野氏、余所云者並非爲宣傳之意、爲與立候補當時之公約言行一致、新議員或有發表意見(即質問)之必要、將其中斷、亦有嚴追言論之嫌、希望其簡單於明日一日了之如何

如此解釋之鈴木亦共諒解乃取消之鈴木之繼續質問案爲

一、中止盲啞學校之補助

二、整調肉類之市價(如華商對華人廉對日人昂者實爲非當宜整理之)

三、水道料、四、當商問題

五、共濟組合之設置、六、徵收麻雀稅、七、徵收勞動稅(即對一般華工人等之徵稅)等

小數賀市長代理、對右記各項之質疑、乃懇切的一一答辯之、滿場始變爲和氣、至六時十分飭行散會云

四日之市會因質問之事項過多、而且複雜、中間在會場小憩者有之、因困疲而脫席者有之、一時滿場惰氣、實爲市會近來所未有之現象也

前市長東渡
下月末歸來

前大連市長杉野耕三郎氏、已乘四日離連之貝加爾丸東上、辦理要務、預定下月末再連府云

松岡副社長
定期東渡 途中並巡視

滿鐵副社長松岡洋右氏、定於月之七日午前八時十分、由連驛出發之急行列車、就東上之途、途中擬在奉天宿一夜、並往撫順或本溪湖安東各地、行以現業巡視訓辭後、再歸山口縣之鄉里、着京日期、約在月之十一日、至於歸連日期、約在一月以

華人亦適用商標法
保護工業權益
工業所有權勅令改正要點

關於商標特許權實用新案等著作權商標權等係明治四十三年勅令案、迄於今日、不可再行沿用、必須即時加以改正、至其改正要點

一、局人主義者屬地主義者兩項、此蓋爲華商有於不知之中、誤爲侵害商標權者、又或者隨意使用新案之意匠、故於關東州內之華人、亦須適用商標權、以防侵害日人之權利

二、關東州內居住者、如欲受領特許之商標權、日人方面於日昨認定代理人、向特許局申請、如改特正勅令發布後、州內居住者亦可直接向特許局申請特許權

三、關於各種之特許權、於關東州內發生問題時、其照特許法、於關東州管轄之法院受理審判

其改正之要點、大概以此三項爲主點、目下在京中之日下文書課長、正與政府當局交涉中、不遠即可有勅令發表、但於本會施行時、於關東州內而行開始辦理特許辦理上之事務云

推土車人懈怠
壓傷苦力頭
活命亦成廢人

西山會管內台山屯沙河口一六八番戶苦力譚振香年二十六歲、於四日午後二時四十分、滿載土石駕土車向台山屯附近埝鋪之工程場中、在台山屯六番地前、偶然未慎致將苦力頭韓纖慶年四十歲撞倒、壓在車下、曖吶一聲、立刻昏過、譚振香聞聲知有變故、遂停車而下、驅至韓前、百般撫救、始行慶生、但頭足兩部、已負重傷、當地之小衛門、聞知奔至、觀景之下、亦失一驚、是以除命人擡韓送往宏濟善堂治療外、且將譚振香、以傷害犯人拘引在案、刻下仍在追審原委中、韓之生命、雖無甚危險、但恐傷癒後、亦將成廢人矣

猪股主任
北上視察

小崗子警察署司法主任豬股氏、於三月四日出張、赴北滿視察、豫定於七日歸任云

改正各制度
待文書課長 返任再審理

關東廳當局、目下俟赴東京之文書課長返任、即行關東廳管下一般制度、大加改革據及關該文書課之提案、大半爲管下各民政署之提案、其中主要者、爲在旅大兩民政署內新設土木課、其次即爲令中日注意之旅順藤原民政署長提案之撤廢現在旅大兩市制案、本案在去年關東廳開民政署長會議時、業經提出當時已成爲重要之問題、其理由即爲、在現在中日兩國民雜居之旅大兩市、施行市制、實屬不當、而到底亦難得市自治之運用、其理由甚爲充足、再次爲民政署內警務課之存否問題、如貔子窩、金州、普蘭店、三所當無取消之可能、即旅順大連兩署、亦以會屯行政上、多須警察官之佐助、故對於撤廢上反對之、此外即爲增加各普通學堂之漢文授業時間、如現在各普通學堂每星期有十二小時之漢文教授、對於華人兒童、僅此十二小時未免過少、倘不能增多其時間、於現在之日語部中、增加幾許之漢文材料爲宜等、此案係由各地方屯會之提案、而學務課當局對此案、亦頗諒解、故不遠當有成行之日也

兩車相衝突
損失甚輕微

浪速自動車運轉手八木宇三郎、於四日午後九時、駕自動車在春日町十三番地前通行中、不圖與一源台馬車大宿舍之人力車夫石錫成所御之馬車衝突、損失輕微、人畜無恙云

竊盜劈船
當場被捕 官署將嚴辦

有現住所無定無職之趙日新者年十八歲、於三日午後六時半手持鐵斧、在北崗子海岸停泊繫中之舢舨、不料當爲船主金樂意顧志誠李喜芳等發見、立往其前、當場捉獲、送往小崗子署、審問之下、便知爲一船盜木賊、而金顧李之船、因被劈傷、故刻下需工匠努力趕造中、以使急用、但官署對此小賊、決加重辦云

邱氏欲組旅館
來訪山本氏 未遇即返回

上海實業家邱森氏、於前數年在北平天津各地、均有相當大商號、而最喜經營大規模之旅館、現在北平尚有極古的東方飯店、邱氏因山本滿鐵社長、前在上海銀行總理時代有舊、故特於前數日由上海來連、不意山本氏不在大連、故未停足、即於五日出港之奉天丸返上海矣、邱氏來連之目的、意欲與山本氏接洽、在大連經營大規模的旅館事業、以助成國際的旅館事業發展、聞邱氏爲貫澈其目的、俟山本氏返社時、再度來連、以資與山本氏接洽進行辦理云

遞信局調查
奉天新電話
決定受理之數

大連遞信局消息、奉天郵便局增設自働式電話、決自四月一日起、開始通話、於是開放任一般居住商民、隨意報領、自二月二十一日開始辦理報領事務、最初之日呈報數爲一百六十九名、逐日有多數之報領者、到三月二日爲截止之日、合計報告之數爲六百二十個、即於次日由奉天郵便局、轉報於大連遞信局、遞信局決定受理之個數、刻遞信局正急於調查之中、因自動電話之開通、奉天之日本電話買賣價値、遂一落至四百五十元左右云

度量衡會議
決定改爲米突 最近先行檢驗

大連檢度處、於四日午後一時、集合田橋處長及民政署係員、市內各警察署之安係主任等、開催關於度量衡之協議會議、其主要事項、即由本年度五六月後、市內外之度量衡、全部改爲米突、並於最近實行檢查云

火藥取締規則
又重加改正

關東廳於民國十三年一月十七日、曾以廳令第四號發布關於槍砲火藥之取締規則、當時詳情、曾誌本報、後因時代進化之關係、故於月之二日重行改正茲將其改正之要點、列左

一、向來免除處罰之輸送槍器部分品者今後亦須懲罰

二、向來密輸入運搬者被發見者、並不處罰今時決從規定處罰之

三、火藥材料隨時代而趨復雜、故從來免除處罰之火藥材料、今亦按火藥類辦理云

中小學教員
決定大異動
三月末發表

關東州內之中等及小學校職員、關東廳學務課、業已決定實行異動、中學校方面、增加學級、決定採用三名教員及補充退職者、約須增加十名、其內容旅順第一中學採用教員二名、第二中學論何異動、大連第一中學二名、大連二中一名、旅順高等女學校、設置補習科、添教員二名、大連神明彌生兩高等女學校、並無異動、各小學校方面、採用新自師範附屬教育養成所畢業者二十名、工科大學方面、並無如何異動、至各中學小學之校長、似無更迭與異動、樹尚無有退職者、於本月末或四月初即可發表任命云

滿鮮視察團
又將接踵而至 已先通知滿鐵

節屆陽春、氣候和暖、外人之滿鮮視察團等、又將接踵而至矣、聞刻間已通知滿鐵營業課者、三月二十三日、熊本師範七十八名、二十四日岡山師範九十名、二十七日熊本第二師範九十名、又據大阪鮮滿案內所往滿鐵發出之情報謂、本年內因中華時局底定、滿蒙問題益行倡議、是以希望探悉滿洲之實情者亦甚多、現在日本旅行會及日本旅行俱樂部、所主催之滿鮮視察團、又在積極組織中、不日即可渡滿云云、總之本年度之視察團、定比客歲增多滿鐵當局、亦正準備一切

豫備殺人犯
全部否認事實 將以强盜治罪

大連警察署司法係、目下以豫備殺人强搶犯人審理中之大連灣會柳樹屯西街五九番戶之宋年有年三十二歲、但現經審問之餘、以强盜爲目的者、乃屬事實、所謂欲先殺人後、再行搶者、彼竟不認事實、以是日內將以强盜預備及竊盜犯、解送法院云

領粥庇寒數
四日一日間 一一八九人

三春町兩公議會所主辦之庇寒所及施粥廠、於四日之一日間、往領粥者男子大人二百九十五人、男子小人百八十五人、女子大人二百六十一人、女子小人二百九十三人、共計一千零三十四人、投所庇寒者男子大人七十五人、男子小人二十二人、女子大人二十七、女子小人三十一人、計百五十五人云

小崗警察署
建築宿舍
各所增電話

小崗子警察署、爲期招集敏速、可以不誤大事起見、決定在署前之新起街五九番地建築宿舍三十餘戶、以便集團的行動、並在本署內設置電話交換臺、以與各主任家中、完成電話除此而外、各派出所、亦增加專用電話、萬一有事件發生、則電話一至、所有人員、可以立刻就到、而免遺憾云

大連天氣預報

三月六日 星期二

(晴)

南西風

大連關佈告第三十九號

爲佈告事照得本月十二日爲總理週年紀念日廿一日爲日本國春季皇靈祭日廿九日爲西國春節以上三日均行休息此佈

中華民國十八年三月五日

大連關稅務司北代眞幸

大連 杭州 九章綢緞局廣告

本廠專門自造綢緞

此價目公道杭只加放

批發零沽無任歡迎

浪速町二丁目七十番

奉天 南洋表行

城內四平街電話七七七

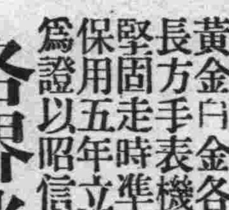

薄利主義

黃金白金各式長方手表機件堅固走時準確保用五年立券爲證以昭信用

各界光顧

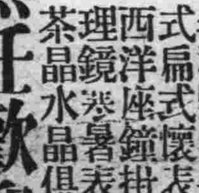

定價低廉

各種堅固手表新式扁式懷表各樣西洋座鐘掛鐘千理鏡寒暑表國產茶晶水晶俱全

無任歡迎

新昌號紬緞莊每日廉價廣告

春光初度氣象煥新本號應時運到各種春季衣料如華產綢緞歐美呢絨以及平金顧繡日常用品無不色新花異燦爛美觀一律定價劃一從廉出售惠我諸君盍興乎來

大連西崗平和街三十番地

電話 零售部三八四七 批發部長四九〇四番

看看今年運氣如何

身患皮病尤其是疥瘡很有人當他是悔氣徵兆那麼要今年時運亨通疥瘡是不可不治的要治疥瘡如意膏是不可不備的

如意膏潤膚解毒止癢生肌治愈疥瘡已不可勝數浙江麗水十一中師範劉華君其一也劉君來書云『鄙人患疥幾近週年蔓延手足百藥無効後閱報知如意膏可治皮膚百病遂試之果然藥到病除疥全愈今已二月餘矣』如意膏係近世最新皮膚專藥凡白瘡瘍苦可療治即跌損刀割湯火燙傷面疹凍瘃均疊奏奇効矣各藥房均有出售或直向上海江西路六十號韋士醫生藥局函購每匣六角六匣三圓郵費在內郵票收用

大連西崗 **華北大戲院**

新正月廿四日起映

明星公司出品 失戀第一悲劇 **小情人**

名導演鄭正秋 主演倪紅雁 鄭小秋

下期開映 唐白虎三笑姻緣

奉天新生活影片公司附設各大戲院之一

大連 **上海大戲院**

陰曆正月十一日放映

天一公司最新出品 第一古裝歷史名片 **狸猫換太子**

下期 明星此片內容豐富 男女合演共數十大 後部狸猫換太子

第威德潤腸丸

樂樂樂 喜喜喜 **多服潤腸能健脾**

諸君注意第威德潤腸丸是也專治大便秘結肝火上升消化不良以及胃腸一切疾病藥到病除而患痔瘡者服之亦可減輕痛苦歷年節節化各家飲食與常不同必須用潤腸丸以助之力而使腹內舒暢以增飲食也各埠大藥房均有出售請試服之當知言不謬也將此券剪下塡明住址附郵票二角照寄不悞吉

東三省總代理營口源來盛洋行啓

潤腸丸贈券 省 縣 鎭 寶號 君收

購買樓房者注意

逕啓者今經友人委託有星個浦南山麓伏見台文化台櫻花台至老虎灘各處建築之洋式樓房結構宏敞空氣新欵特價出售有志購買者請秘駕至敝號當面接洽並代辦土地買賣介紹金融等事有欲詢問深爲歡迎

大連市駿河町九番地 **新速號** 電話三二四六

感謝國際醫院戒烟靈藥

啓者鄙人等受鴉片之害垂二十餘年之久苦未克戒前經友人介紹於奉天市場西尾上町四十番國際醫院今有新發明之萬靈戒除鴉片驗一經注射之下即無痛苦而…特此登報鳴謝

西崗露天市場 于貴軒 常喜祥 同具

吉財廳整頓紙烟稅 按數購貼印花

通令各稅局製備循環簿 不報局擅開箱以漏稅論

吉林省政府財政廳、以捲煙爲普通消耗用品、近年吸食數目、日有增加乃銷售印花反形銳減、毫無起色、揆厥原因、雖由商民偷漏、實爲征收不得其法、長此以往、影響國庫、至深且鉅、若不從速設法、將何以資整頓、查各紙煙公司發紙售煙、向由各代理店承辦分銷、各縣代理店、即爲紙煙總滙之所、如能按其運入貨物數目、認眞購貼特稅印花、偷漏自可減少、乃各稅局向未如此辦理、以致朦混頂用、層見迭出、茲爲整頓特稅起見、特從新規定於日前通令各稅局、凡以後各縣紙煙代理店、應一律立循環簿、每日將運入貨物數目、照數登錄、報由該管稅局、查驗單貨相符、同時開折貨箱、照運入實數、按盒按縷購貼印花、並限同稅局、打蓋銷燬戳記、以免頂用、倘有不遵章立簿、另造僞簿、及其他隱匿情弊、應由各局嚴密砅查、至於各代理店、運入貨物、不先報局、擅自開箱者、應以漏稅論、從嚴罰辦、以重稅收云

東鐵沿線各站 混保之大豆

二月中情形

二月中旬、東鐵沿線各站經營之大豆混合保管、因正値舊曆正月、其寄託車數、非常減少、計安達五十二車、內有不合格六車、滿溝十五車、內有不合格二車、哈爾濱僅不合格一車、双城堡七車、三岔河九十四車陶賴昭五車、松花江一車、窰門三十九車、總計三百十四車至各站現存大豆、計安達四千五百車、滿溝八百車對靑山四十車、哈爾濱一千四百六十車、双城堡三千四百車三岔河四百二十車、窰門一百五十車、總九千七百八十四車云

錢糧商情

特產市場、五日晨期市、仍無新到材料、一般商情、極其平穩、銀市稍跌、大豆豆餅商情迷離、三等大豆成交依然未妥、豆油稍有華南商行採購、高粱各商多行買回、商況略堅

△商品前場、麻袋昂騰、綠扛藍扛續漲四分之一、當市各限、俱提三四厘、查鐵市時行市、現貨爲四角一分五厘、期貨三月限四角一分二厘、四月限四角一分、五六兩月限四角〇八厘之譜……綿絲……平穩、美棉小堅、大阪三品好調、所成數共五十梱

△錢鈔市場 五日晨海外電銀塊倫敦二十六便士、紐約五十六先令四分之一、孟買五十八兩十六分之十三、滙煙七十一兩五〇、滙申七十二兩四二五、大洋九十九圓三角、當市銀價稍疲

民七以後 紙類進口 數量之調查

民七以後、大連港沿岸貿易之中、外國紙類、及國產紙貨、本埠進口數量、約略如左

（單位海關兩）

年次	外國貨	中國貨
民國七年	一五〇、六五九	四二〇、七九三
八年	三〇、六八二	四九一、一三三
九年	六二、二四八	三四三、五九九
十年	一三四、一〇二	三七二、六七七
十一年	五六八、〇〇五	三七二、五〇七
十二年	二〇八、九〇五	四〇四、二八〇
十三年	一八七、八二五	五〇三、五三〇
十四年	一四〇、七一三	六五一、九一九
十五年	一四六、一一四	八三〇、八三二

鮮銀券發行總額

至三月二日之朝鮮銀行券發行總額、共一億四百二十九萬九千三百七十七圓、就中發行準備五千四百三十七萬四千四百七十三圓、保證準備四千九百九十二萬四千九百零三圓

財部調查全國銀行實況

國民政府、財政部以各省銀行銀號之發行鈔票、其信用如何、頗足影響國計民生、亟須切實限制、以維金融之疏通、曾經訓令各省財政廳嚴厲取締、茲復爲愼密調查切實整頓金融起見、昨特訓令各省財政廳詳細調查各銀行銀號發行鈔票額數及準備實況、以作統計、並特訂定調查項目十五條、隨令頒發着將各省有發行權之銀行銀號查明具報、限於十五日內按照所列各條逐一詳細叙明、茲探錄發行銀行調查項目如下(一)銀行名稱(二)銀行總行或總管理處所在地(三)銀行分支行或代理處所在地(四)分支行或代理處增設廢置及停業復業之變遷沿革(五)銀行成立期日(甲)核准註冊月日(乙)開業年月日(丙)營業年限(六)銀行組織(如係獨資、或有限無限公司組織、係官辦商辦或官商合辦、或中外合辦均須分別說明(七)資本總額(甲)已繳資本(如係中外合辦者、將外國股份數目列明)(乙)未繳資本(丙)資本增加沿革(八)鈔票發行權取得之經過(甲)核准手續(乙)核准機關(丙)核准條件(丁)核准年月日(戊)核准當時之董事人名(九)歷年行及分支行發行或停發情形(十)最近鈔票總額(甲)定製券數(此項指已印未成或未運到者)(乙)庫存券數(子)空白券(一)商印未發券(丑)加印券(二)已發收回券(丙)流通券數(十一)最近準備實況(甲)現金準備(乙)保證準備(十二)歷年向各造幣廠代鑄銀元數目(十三)歷年營業概況(十四)最近資產負債表(十五)最近營業報告書、注意第十一項之乙丙兩日、須由總行或總管理處轉知各分支行、詳細列表、彙由總行或總管理處製成總表、連同各分支行原表一併呈報云

大連港貿易 輸出入俱增加

三年度之狀況

日本昭和三年度、大連港輸出入貿易情形、前曾大略載在本報、茲據大連商工會議所調查、觀各國貿易額、更獲詳細、就中輸出入俱示增加者爲日本、香港英國挪威瑞典、丹麥、德國、比利時、法國、意太利、奧太利、極東俄國、波蘭、美國、墨國、濠洲、拉德比亞、奧門、暹羅、蘭領印度、英領印度、土耳其、埃及輸出入均形減輸出入均形減少者、爲朝鮮、荷蘭、西班牙、葡萄牙、瑞士、歐俄、菲律賓、加拿大、南美、法領印度、海峽殖民地、南亞非利加、芬蘭

又查對總貿易額占最多額者爲日本之五成六分八厘、其次美國之八分、英國之六分四厘、土耳其埃及之五分七厘、荷蘭之五分五厘、香港之四分五厘等、茲再將各國輸入額、順序錄之於左

（單位千海關兩）

國別	輸入	輸出
日本	六六〇七〇	一〇三五一七
朝鮮	一一一八	二四一二二
香港	九〇四三	五八二三
英國	六一五五	三九〇九
那威	一六	八七
瑞典	一六二	一九四
丹麥	四二	：
德國	六一四六	一五六〇
荷蘭	六二四	一六二六二
比利時	二一八二	二三三二
法國	二一二六	一〇三四
西班牙	：	二
瑞士	一二	：
意太利	五二二	五三六五
極東俄	一三九	一〇二
波蘭	二八	：
美國	七六九五	六七六三
菲律賓	三五	一五〇九
加拿大	二九四	六二
墨國	：	五四六
濠洲	二七	二七二
拉德比亞	一二	：
法領印度	一九	一二
暹羅	七	一〇
星嘉坡海峽殖民地	五四	六二七
蘭領印度	三一五	六二〇四
英領印度	二九〇四	四
土耳其埃及其他	一六四	一七一一
中國各埠	三八三八三	五〇〇五七

但去年貿易額統計、爲輸入一六五、四三〇、六五四 輸出二三八、四一七、〇九一 計四〇三、八四七、七四五 比較前年貿易額、論入增加二千一百五十八萬二千七百十四海關兩、輸出增加三千二百六十九萬二千三百三十七海關兩、輸出入共計遞增五千四百二十七萬五千一百二十一海關兩云

商品市場二月 麻袋成交數

大連商品市場、二月中新麻袋買賣所成之數、共有九十三萬條、金額三十七萬七千三百二十元、比上月條數減少七十三萬條、全額亦減二十九萬四千九百四十元之數矣、茲將內容各期限別詳表如次

盤扛新麻袋		
二月末	五三〇、〇〇〇	二〇六、四二〇、〇〇
三月末	三一〇、〇〇〇	一三六、二六〇、〇〇
四月末	七〇、〇〇〇	二六、五四〇、〇〇
五月末	二〇、〇〇〇	八、一〇〇、〇〇
計	九三〇、〇〇〇	三七七、三二〇、〇〇

信濃町魚市

二月中之賣項

大連信濃町鱻售鮮魚市場、二月中賣項共有十五萬七千五百零八元七角五分、比較上月減少三萬九千五百四十四元八角六分、又比去年二月增加三萬六千三百十五元七角二分矣、茲將內容詳表如次

種別	二月
州內	六八、四二五、八四
山東	二八四、〇七
日本	六四、六〇〇、六四
朝鮮	一五、八五九、六一
製造	八、三三八、五九
合計	一五七、五〇八、七五

吉林錢行將跌落

吉林省城各錢商、年前停行各銀幣定價甚昂、因新年已過、又開行各幣價格低落、市面稍見平穩、開現在永大洋一百四十四吊、哈洋一百十一吊、本票七吊八百文、金票一百九十一吊有奇、較前每元跌落四五吊之譜云

奉票暴落之原因

海城錢法、溯自二月末、金兌奉、大價三千元、詎自三月一號、奉票忽然暴落至三千六百餘元、據云其跌落之原因、係省府近來使行五十元一張及百元一張之奉票、一時人情作低、以致如此云（嗇）

奉票金票兌換率

本月二日奉票行市大跌、前途人氣尚弱、是日每日金百圓對奉票之換算如左

現貨開盤	三三五〇元
同收盤	三四四〇
期貨開盤	三七五〇
同高價	三七五〇
同低價	三八一〇
同收盤	三七七〇

日方不參與 滙業銀行說

東京訊云、東京日日新聞載稱、關於中華滙業銀行復業一事、經在京中之利根川專務與興、台、鮮、三銀行當局、及外務大藏兩省協議中、日決一任華方辦理、日方不參與、利根川數日前已辭任、該行之再開、約須八百萬元之新資金、在華方恐難支出該款、結局或只有解散一途

特產行市（五日）

▲大豆（前場）

日期	開行	最高	最低	收盤
三月末	六二〇〇	六二九〇	六二〇〇	六一八〇
四月末	六二一〇	六二五〇	六二一〇	六二三〇
五月末	六二五〇	六二六〇	六二五〇	六二六〇
六月末	六二五〇	六二七〇	六二三〇	六二七〇
七月末	六二七〇	六二八〇	六二七〇	六二八〇
所成數	百九十三車			

▲豆餅

日期	開行	最高	最低	收盤
三月限	二〇五〇	二〇五〇	二〇四〇	二〇五〇
四月限	二〇五〇	二〇五〇	二〇四〇	二〇五〇
五月限	二〇五〇	二〇五〇	二〇四〇	二〇五〇
六月限	二〇五五	二〇五五	二〇五五	二〇五五
所成數	八萬片			

▲豆油

日期	開行	最高	最低	收盤
三月限	一六一〇	一六一〇	一六〇〇	一六〇〇
四月限	一六二五	一六二五	一六二〇	一六二〇
五月限	一六三五	一六三五	一六三〇	一六三〇
六月限	一六五五	一六五〇	一六四〇	一六五〇
所成數	一萬三千五百箱			

▲高粱

日期	開行	最高	最低	收盤
三月末	三六五〇	三六八〇	三六四〇	三六七〇
四月末	三六五〇	三六八〇	三六五〇	三六八〇
五月末	三六四〇	三六八〇	三六四〇	三六八四
六月末	三六六〇	三六七〇	三六七〇	三六七〇
七月末	三六五〇	三六七〇	三六五〇	三六五〇
所成數	二百車			

▲大豆（後場）

日期	開行	最高	最低	收盤
三月限	六一八〇	六一八〇	六一八〇	六一八〇
四月限	六二一〇	六二三〇	六二一〇	六二三〇
五月限	六二五〇	六二六〇	六二五〇	六二五〇
六月限	六二七〇	六二七〇	六二七〇	六二七〇
七月限	六二七〇	六二七〇	六二七〇	六二七一
所成數	五十三車			

▲豆餅

日期	開行	最高	最低	收盤
三月限	二〇四五	二〇五〇	二〇四五	二〇五〇
四月限	二〇四五	二〇五〇	二〇五〇	二〇五〇
五月限	二〇四七	二〇四七	二〇四七	二〇四七
所成數	一萬七千片			

▲豆油（後場）

日期	開行	最高	最低	收盤
三月限	一六〇〇	一六〇〇	一六〇〇	一六〇〇
四月限	一六二〇	一六二五	一六二〇	一六二五
五月限	一六三〇	一六三〇	一六三〇	一六三〇
六月限	一六四六	一六四五	一六四六	一六四五
所成數	六十五箱			

▲高粱

日期	開行	最高	最低	收盤
三月末	三六七五	三六六五	三六六六	三六六五
四月末	三六七〇	三六六〇	三六六〇	三六六〇
五月末	三六六〇	三六六〇	三六六〇	三六六〇
六月末	三六四〇	三六四〇	三六四〇	三六四〇
所成數	百八十五車			

現貨前場（五日）

		開盤	
混保大豆	帶皮	六二三〇	六二七〇
	無皮	—	—
	所成數		八十車
三等大豆	袋物	六〇九〇	六〇九〇
	散物	—	—
	所託數		一車
豆餅		二〇四〇	二〇五〇
	所成數		三萬三千片
豆油		一六〇〇	一六〇〇
	所成數		五千五百箱
高粱		三六八〇	三六八〇
	所成數		八車
包米		四〇〇〇	四〇〇〇
	所成數		六車

錢鈔行市（五日）

期近 一〇一三〇 一〇一〇〇 一〇一五〇 一〇一六〇

所成數 二百九十二萬圓

▲前場	銀對金	銀對洋	金對洋
九時	一〇一九五	一三四二〇	一三二八〇
十時	一一三〇〇	一三四二〇	一三三〇五
十一時	一〇一七五	一三四一五	一三三〇〇
十二時	一〇一七五	一三四一五	一三三一五
所成數	金對銀十八萬七千圓	銀對洋二萬千三百圓	
一時半	一〇一六五	一三四一五	一三三一五
二時半	一〇一八五	一三四一〇	一三二九五
二日	開 一〇一三〇	高 一〇一四〇	
	低 一〇一二〇	散 一〇一三〇	

滙兌行市（五日）

倫敦銀塊	二六片〇分〇
同先物	二六片八分一
紐約銀塊	五六仙二分一
孟買銀塊	五八留布十六分十三
大英電匯	四弗八五仙四分一
美日匯兌	四四弗十六分五
中美滙兌	六五弗八分五

市場電報（五日）

▲大阪綿絲

月限	前場開行	前場
三月限	二三七四〇	二三七九〇
四月限	二三六二〇	二三六九〇
五月限	二三五一〇	二三五七〇
六月限	二三四六〇	二三四七〇
七月限	二三四七〇	二三四六〇
八月限	二三四四〇	二三四八〇
九月限	二三四〇〇	二三四八〇

▲橫濱生絲

三月	一三七七〇	—
四月	一三七〇〇	—
五月	一三六九〇	—
六月	一三六九〇	—
七月	一三八〇〇	—
八月	一三六九〇	—

▲印度麻袋

綠扛袋	四四留比二分一
藍扛袋	五〇留比八分一
滙兌行	一二三留比二分一

北地市況（五日）

▲特產

▲大豆（後場）

		開盤	收盤
開原	三月限	六一·〇〇	六一·三〇
	四月限	六一·七〇	六二·〇〇
	五月限	—	—
長春	三月限	—	—
	四月限	—	—
	五月限	—	—
哈爾濱	三月限	一·六三五	一·六五五
	四月限	一·六六七	一·六七〇
	五月限	—	—
公主嶺	三月限	七〇·〇〇	七〇·二〇
	四月限	七四·〇〇	七四·五〇
	五月限	—	—

▲高粱

		開盤	收盤
開原	三月限	三一·七〇	三三·三〇
	四月限	三三·九〇	三四·〇〇
	五月限	—	—
長春	三月限	九·七五	一〇·八五
	四月限	九·八七	一〇·九〇
	五月限	一〇·〇〇	一〇·〇一
公主嶺	三月限	—	—
	四月限	—	—
	五月限	—	—

▲小麥

		開盤	收盤
哈爾濱	三月限	一·八三〇	一·八二五
	四月限	一·八八七	一·八八七
	五月限	—	—

▲錢鈔

		開盤	收盤
奉天（奉票）	現貨	三三六〇·〇〇	三三六〇·〇〇
	定期	三三五〇·〇〇	三三五九·〇〇
開原（奉票）	現貨	三三六〇·〇〇	三三七五·〇〇
	先限	三三六五·〇〇	三三六三·〇〇
同（鈔票）	現貨	三四九〇·〇〇	三三八〇·〇〇
	先限	—	—
安東鎭平銀	近期	一·四二〇	一·四二〇
	遠期	一·四一九	一·四一七
哈爾濱大洋	現貨	七二·六〇	七二·五五
過口銀	現貨	—	—

本社電話
本埠訂報四〇四二一
接洽廣告四〇三二四
編輯事項七五一二三

三個軍國民

因其父常服生殖靈333

所生子皆活潑而强健

九年以來連生三子。無不活潑强健。英氣奕奕。皆有遺傳氣象

洛爾拉少將自服藥而生一公子後。即知生殖靈確有偉大奇効。曾爲我藥局報介紹。及向勸親朋試服。服者稱有實效。茲因連生三子。忻喜逾恆。合攝異象。而致本廠。紹口道謝。昨接總行來函編述洛氏經過及其小影一幀。亟爲製圖刊載。俾有嗣續之憂者。可以即日採服也。

歐戰以後之德國

▲第一感受人口缺乏

▲欲强其國必先强其種

二十世紀之歐洲大戰。要以德國死亡爲最多。故息戰以後。第一感受人口缺乏。男子更少於女子數倍。憂國者。都以繁殖生育爲當務之急。洛爾拉少將。在十六歲時。即膺要職乃一青年之軍事家。其後因息戰歸田。深感國內人口之缺乏。常謂欲强國者必先强其種。欲强種者須先强其身。旋聞國中好而瑪瑙大藥廠。由史坦那博士秘製返老還童新藥生殖靈出世。卽購服之。

返老還童 德國新藥 生殖靈

發明 生殖靈乃德國政府衞生部醫學博士史坦那發明之世界唯一藥品也 故藥極大 萬試萬靈

區別 男子不可服女用藥品 女子不可服男用藥品 因同一生殖靈 而分男用女用 各有各長 藥品性質不同 幸勿誤服

主治 老翁服 回復青春 老婦服 還少如娘 生殖器衰弱者服 能大强壯 主治返老還少 陽萎早洩遺精 精液減少 神精衰弱 生殖器發育不全 身體虛弱 早老耄衰 視力減退 腦力衰弱 女子月經不調 經痛經少 性慾減退 乳房發育不全 不姙症 顏色無光 早衰

效驗 此藥既爲男女生殖力改造秘寶 故無論老少四時均可安心服之 惟於冬日常服 尤爲合宜 而易見効 實可名之爲冬令補品大王

價格 男用女用生殖靈價值相同 每盒售上海大洋七元正 每料售上海大洋念八元 外埠通信商購 貨款先惠 郵費在內

遠東總經理 美商三德洋行

大連分行 浪速町二丁目七十番地 哈爾濱分行 道外正陽八道街口 奉天分行 大西邊門外二經路口

凡東三省境內所售生殖靈其外包玻璃紙上均有此紅色素質商標

市多假冒 購者謹防

類同假藥 幸勿嘗試

真正生殖靈之盒樣